POSTAKTUELL – Alle Haushalte

Amtsblatt

der Kur- und Erholungsstadt

Bad Frankenhausen

Jahrgang 33 | Mittwoch, den 14. Dezember 2022 | Nr. 24

Sole-Heilbad
Bad Frankenhausen

Weihnachtsgruß des Bürgermeisters

Liebe Bürgerinnen und Bürger,
sehr verehrte Damen und Herren,

es sind nur noch wenige Tage bis Weihnachten und bis das neue Jahr 2023 beginnt. Alle Augen sind bereits auf die kommenden Feiertage gerichtet, auf das Fest im Familienkreis, auf ein paar Tage Entspannung und Besinnlichkeit. Mit Blick auf die Vorweihnachtszeit und die Weihnachtsfeste der letzten zwei Jahren sind wir mit Sicherheit alle sehr froh, nun endlich wieder ein normales Fest feiern zu dürfen. Denn aufgrund der Corona-Pandemie waren die letzten zwei Weihnachtsfeste für uns alle sehr einsam.

Umso mehr freuen wir uns, in diesem Jahr ein großes Stück „Normalität“ zurückgewonnen zu haben und können so auch Weihnachten im Kreise unserer Familien wieder genießen.

Zurückblickend haben wir gemeinsam das Jahr 2022 trotz der Einschränkungen in den ersten Monaten sehr gut gemeistert und konnten unsere Heimatstadt weiter entwickeln und Projekte, an denen wir schon viele Jahre arbeiten, können nun in die Umsetzung gehen bzw. wurden bereits begonnen.

Anfang des Jahres 2022 erhielten wir als Kommune den lang ersehnten Fördermittelbescheid für die touristische Erschließung unseres Schiefen Turmes. Die Arbeiten hierzu werden im kommenden Jahr beginnen.

Ebenfalls in diesem Jahr erhielten wir die ersten Fördermittel zur Attraktivitätssteigerung der Kyffhäuser-Therme. Die Planungen konnten damit fortgeführt werden und nach unserem Willen sollen die Baumaßnahmen dann ab dem Jahr 2024 beginnen. Wir werden unsere Kyffhäuser-Therme mit dem Kurmittelhaus in ein „Gesundheits-Resort“ weiter entwickeln und insgesamt ca. 29 Mio. Euro investieren. In diesem Zuge ist der Neubau einer Schwimmhalle an der bestehenden Therme geplant, um zukünftig alle Zielgruppen und Nutzer der Therme bedienen zu können und für eine hohe Kundenzufriedenheit sorgen zu können.

Auch im Bereich der Privatinvestitionen geschieht einiges in unserer Kurstadt. Die Arbeiten im ehemaligen Kindersanatorium Just haben im September 2022 begonnen und das neue Ferienresort SALZGUT soll im Jahr 2024 eröffnen. Auch die Planungen zum neuen Thermen-Hotel an der Kyffhäuser-Therme verliefen sehr erfolgreich. Der Bau des neuen Hotels soll im kommenden Jahr beginnen.

Durch diese zwei neuen hochwertigen Übernachtungsmöglichkeiten können wir zukünftig neue Zielgruppen für unseren Kurort gewinnen und werden deutlich mehr Gäste in Bad Frankenhausen begrüßen können.

Von diesen Entwicklungen werden wir Bad Frankenhäuser stark profitieren. Denn durch die Weiterentwicklung unseres Kurortes werden wir mittel- und langfristig im kommunalen Haushalt deutlich mehr Einnahmen generieren können, die wir wiederum in unsere örtliche Infrastruktur und in die vielen freiwilligen Leistungen investieren können.

Bad Frankenhausen entwickelt sich immer mehr zu der attraktivsten Kommune im Kyffhäuserkreis und darüber hinaus. Nicht umsonst landeten wir in einem Städte-Ranking unter 900 Kommunen deutschlandweit auf Platz 7. Diese Platzierung zeigt uns gemeinsam, dass wir viel erreicht haben und stolz auf diese Entwicklung sein können.

Zahlreiche kleinere und größeren Baumaßnahmen konnten wir in diesem Jahr umsetzen. Beispielhaft hierfür stehen die Straßensanierungen in der Kernstadt (Hälterstraße, Am Hälter, Teil der Heimstättenstraße und Esperstedter Straße) und in den Ortsteilen (Udersleber Straße im OT Ichstedt).

Im Jahr 2022 konnten wir gemeinsam endlich einmal wieder unsere kleineren und größeren Feste genießen und alle Veranstaltungen erfreuten sich großer Beliebtheit. Der zweite Kultursommer war ein voller Erfolg und ebenso konnten wir auf unseren Weihnachtsmärkten wieder gemeinsam die Vorweihnachtszeit einläuten.

Neben diesen vielen Lichtblicken gab es aber auch leider Schattenseiten, die uns alle betroffen haben. Nach wie vor tobt in der Ukraine der Angriffskrieg. Das große menschliche Leid schmerzt uns sehr und wir hoffen gemeinsam, dass dieser Krieg endlich ein Ende findet. Die Auswirkungen des Krieges haben wir auch in Deutschland zu spüren bekommen. Jeder von uns leidet unter der hohen Inflation und der Energiekrise. Aber auch hier bin ich persönlich optimistisch, dass wir auch diese Krise meistern werden und die Bundes- und Landesregierungen haben bereits verschiedenste finanzielle Hilfspakete auf den Weg gebracht.

Meine sehr verehrten Bürgerinnen und Bürger,

ein weiteres erfolgreiches Jahr für unsere Heimatstadt neigt sich dem Ende und in den kommenden drei Jahren haben wir große Aufgaben und Projekte vor uns. Wir sind davon überzeugt, dass wir bis Anfang 2025 alle wesentlichen Investitionen abgeschlossen haben und wir dann das Gedenkjahr zum 500. Jahrestag der Bauernschlacht begehen können. Gemeinsam werden wir die Umsetzungen zum Erfolg bringen und können daher optimistisch in die Zukunft blicken.

Gerne nehme ich diesen Weihnachtsgruß zum Anlass, vor allem denen Danke zu sagen, die sich auch in diesem Jahr ehrenamtlich in Organisationen und Vereinen trotz der schwierigen Umstände weiterhin eingebracht haben. Einschließen möchte ich hierbei unsere zahlreichen aktiven Feuerwehrleute, die auch in diesem Jahr eine hervorragende Arbeit geleistet haben.

Mein Dank geht auch an unsere Stadträte, Ortsteilbürgermeister und Ortsteilräte sowie an alle Mitarbeiterinnen und Mitarbeiter der Stadtverwaltung. Zusammen haben wir wieder viel erreichen können.

Herzliche Weihnachtsgrüße gehen an unsere Freunde in der Partnerstadt Bad Sooden-Allendorf. Des Weiteren senden wir die besten Weihnachtsgrüße an unsere Soldatinnen und Soldaten unserer Kyffhäuser-Kaserne.

Auch in diesem Jahr wünsche ich unseren Kranken und den Mitbürgerinnen und Mitbürgern, die schwere persönliche oder wirtschaftliche Sorgen haben, Gesundheit, Zuversicht und Glück.

Sehr verehrte Damen und Herren, ich wünsche Ihnen ein frohes und besinnliches Weihnachtsfest. Genießen sie nun im Kreise Ihrer Lieben und Angehörigen das Fest und ich bedanke mich bei Ihnen allen für die Zusammenarbeit und für die Unterstützung in diesem Jahr. Ich wünsche Ihnen einen erfolgreichen und vor allem gesunden Start in das neue Jahr 2023 und von Herzen alles Gute sowie Gottes Segen.

Ihr
Matthias Strejc
Bürgermeister

Veranstaltungen

Bad Frankenhausen aktuell
INFORMATIONEN

Veranstaltungsplan: Dezember 2022 / Januar 2023

		Dauerausstellungen mit Themen der Kyffhäuserregion	Regionalmuseum BFH
		Informationsausstellung rund ums Reformationsjubiläum	Regionalmuseum BFH
bis 29. Januar 2023		**Neue Sonderausstellung:** „100 Jahre Eröffnung des Frankenhäuser Museums – Der Heimatgeschichte ein Gedächtnis“	Regionalmuseum Bad Frankenhausen
bis 31.01.23		**Märchenausstellung aus Schokolade:** „Der süße Frosch-könig“ in der Erlebniswelt Goethe Chocolatiere	Gewerbegebiet Oldisleben
14. Dez.	17:30 Uhr	**KMG- Klinikforum zum Thema:** Muss ich Angst vor einer Gastros-kopie oder Koloskopie haben? Wie wichtig ist die Vorsorge?	Bad Frankenhausen Rathaus - Sitzungssaal
16. Dez.		**Adventskonzert des Kyffhäusergymnasiums**	Unterkirche BFH
17. Dez.	15:00 Uhr	**Froschkönig Lesung** & Fotos mit der Prinzessin	Oldisleben / Gewerbegeb
18. Dez.	16:00 Uhr	**Der Weihnachtsmann kommt** und verteilt feine Schokolade für Kinder	Oldisleben Gewerbegebiet
19. Dez.	18:30 Uhr	**Kirchenführung /** Treff „Am Schiefen Turm“	Bad Frankenhausen
21. Dez.	18:00 Uhr	**Weihnachtsliedersingen auf dem Marktplatz**	Bad Frankenhausen
29.-31. Dez.		**Silvesterfliegen** auf dem Flugplatz	BFH / OT-Udersleben
31. Dez		**Silvesterparty in der „Sennhütte“** (mit Voranmeldung)	BFH / Napptal
07. Jan.	16:00 Uhr	**Neujahrskonzert im Festsaal des Regionalmuseum** Romantisch ins Neue Jahr mit dem Duo ›con emozione‹	Bad Frankenhausen Regionalmuseum
14. Januar	17:00 Uhr	**Weihnachtsbaumverbrennung** am „Untergelgen“ – für Speisen und Getränke sorgt die FFW Bad Frankenhausen	Bad Frankenhausen
17. Januar	19:30 Uhr	**Vortrag zum Thema: Das Kyffhäuserdenkmal im Wandel der Zeiten /** Referentin. Diplomhistorikerin Petra Wäldchen	Regionalmuseum Bad Frankenhausen
21. Januar		**4. Kyffhäuser-Staffellauf** Anmelden unter *www:kyffhaeuser-berglauf.de.*	Burghof Kyffhäuser

Jahresüberblick 2023 – Traditionelle Veranstaltungen

18. Februar	**11:11 Uhr**	**Umzug des Ichstedter Karneval Vereins e.V.**	**OT-Ichstedt**
19. Februar	**14.00 Uhr**	**Rosensonntagsumzug durch die Stadt**	**Bad Frankenhausen**
01. April	**08:00 Uhr**	**Frühjahrsputz**	**BFH / Ortsteile**
15. April		**45. Kyffhäuser-Berglauf**	**Bad Frankenhausen**
30. April		**Maibaum-Party auf dem Marktplatz**	**Bad Frankenhausen**
12.-14. Mai		**Frankenhäuser Fliederfest**	**Bad Frankenhausen**
09.-11-Juni		**Lindenblütenfest**	**OT-Udersleben**
07.-09.Juli		**Frankenhäuser Kultursommer**	**Bad Frankenhausen**
15.-17. Sept.		**Frankenhäuser Bauernmarkt**	**Bad Frankenhausen**
01.-03. Dez.		**„Frankenhisser Weihnachtsmarkt“**	**Bad Frankenhausen**

Informationen zu ständigen Veranstaltungen

Montag	18:00 Uhr	**Chorprobe** des “Frankenhäuser Frauenchor”	Haus am Kurpark, Poststraße 10
	19:30 Uhr	**Chorprobe** der Kantorei der Ev.-Lutherischen Kirchgemeinde BFH	Unterkirche BFH, Gemeindesaal
Dienstag	17:45 Uhr	**Lauftreff:** Zum gemeinsamen Laufen lädt die Laufgruppe des „Kyffhäuser Berglauf“ e.V. alle Interessenten ein.	Treffpunkt: „Stadion An der Wipper“ Bad Frankenhausen
	19:30 Uhr	**Für Schachfreunde:** Schach mit Musik vom Plattenteller	Chausseehaus, Seehäuser Str. 1, BFH
Jeden 1. Mi. im Monat	19:00 Uhr	**Stammtisch Kyffhäuser Funkclub e.V.** Interessierte melden sich bitte auf Anrufbeantworter unter 034671 62978 an	Wechselnde Veranstaltungsorte
Freitag	17:00 Uhr	**Faustball für die Jugend** (19 bis 22 Uhr für Männer und Frauen)	Turnhalle Bahnhofstr. 5, BFH
	19:30 Uhr	**Posaunenchor – Probe** (Kontakt: Tel. + WhatsApp: Kantorin Laura Schildmann 017648267418)	Oldisleben, Karl-Liebknecht-Str. 12
Samstag	ab 11:00 Uhr	**Schnupperflüge –** Motorsegler und Motorflug (wetterabhängig)	Flugplatz BFH-Udersleben
	ab 16:00 Uhr	**Agility für Neueinsteiger** (ohne Gerätekenntnisse) Kontakt: Olivia Heinzel Tel.: 0174/9065726	ABC-Hundeschule Esperstedter Str. Bad Frankenhausen
Sonntag	09:00 Uhr	**Lauftreff:** Zum gemeinsamen Laufen lädt die Laufgruppe des „Kyffhäuser Berglauf“ e.V. alle Interessenten ein.	Treffpunkt am Stadtpark (Nordhäuser Straße, Ecke Goethestraße), BFH
	ab 10:00 Uhr	**Agility für Neueinsteiger** (ohne Gerätekenntnisse) Kontakt: Olivia Heinzel Tel.: 0174/9065726	ABC-Hundeschule Esperstedter Str. Bad Frankenhausen
	ab 11:00 Uhr	**Schnupperflüge** – Motorsegler und Motorflug (wetterabhängig)	Flugplatz BFH / OT-Udersleben

Für die Durchführung der Veranstaltungen sind die Veranstalter selbst verantwortlich und nicht die Redaktion des Amtsblattes. Nähere Angaben erhalten Sie über die Tourist-Information Bad Frankenhausen, Schloßst.13 Tel.: 034671/71717 – Internet: http://www.bad-frankenhausen.de –.

+ + + Aktuelles aus dem Rathaus + + + Aktuelles aus dem Rathaus + + +

Stellenausschreibung der Stadt Bad Frankenhausen

Die Stadt Bad Frankenhausen sucht zum nächstmöglichen Zeitpunkt für den Fachbereich Finanzen eine/n

Sachbearbeiter/in Kasse (m/w/d).

Es handelt sich um eine **unbefristete Vollzeitstelle** mit einer durchschnittlichen wöchentlichen Arbeitszeit von 39,0 Stunden.

Ihr Aufgabengebiet umfasst im Wesentlichen:

- Mahnungen, Vollstreckungsankündigungen aller Kassenkosten der Stadt und Weiterleitung an die zuständige Vollstreckungsbehörde
- Anmeldung von Forderungen bei Insolvenz, Schuldnerberatungen und Zwangsversteigerungen
- Vorbereitung und Überwachung von befristeten Niederschlagungen sowie Vorbereitung von unbefristeten Niederschlagungen und Erlass von Forderungen; Vorbereitung der Beschlüsse für den Haupt- und Finanzausschuss bzw. den Stadtrat
- Überwachung von Stundungsvereinbarungen und diesbezügliche Vorbereitungen für die Kasse,
- Überwachung der Bescheide des Landratsamtes für die Übernahme von Elternbeiträgen
- Monatliche Zusammenstellung der Belege der Betriebe gewerblicher Art sowie der Belege Umsatzsteuer der öffentl. Verwaltung, deren Überwachung und Überprüfung auf Richtigkeit und Weitergabe an das Steuerbüro
- Vertretung der Zentralkasse (Barkasse):
  - Übernahme Kassenbetrieb (Barkasse) zu den Kassenzeiten
  - Übernahme Schnittstellen zur Weiterleitung der Lastschriften Steuern/Elternbeiträge, Lohn sowie Überweisungen

Organisatorische Entwicklungen können Änderungen des Aufgaben- und Zuständigkeitsbereiches erforderlich machen.

Ihr Profil:

- eine abgeschlossene Ausbildung als Verwaltungsfachangestellte/r oder einen vergleichbaren Abschluss oder der Abschluss einer vergleichbaren Ausbildung mit kaufmännischer, buchhalterischer Ausrichtung,
- Erfahrung im Finanzbereich einer Kommunalverwaltung sind wünschenswert,
- selbständige Arbeitsweise, Flexibilität, Engagement und Teamfähigkeit,
- Zuverlässigkeit, Verantwortungsbewusstsein und Belastbarkeit,
- Bereitschaft zur Weiterbildung,
- gute EDV-Kenntnisse (u.a. MS-Office-Programme) und eine ausgeprägte IT-Affinität sind wünschenswert.

Unser Angebot:

- ein unbefristetes Arbeitsverhältnis mit leistungsgerechter Bezahlung entsprechend des Tarifvertrages für den öffentlichen Dienst (TVöD) mit den komfortablen Sozialleistungen des öffentlichen Dienstes,
- eine vielseitige, interessante und anspruchsvolle Tätigkeit in einem sich stets weiter entwickelnden Aufgabengebiet,
- Weiterentwicklung und Mitgestaltung von Standards im Aufgabengebiet,
- ein angenehmes und positives Arbeitsklima mit offenen Kommunikationsstrukturen in einem dynamischen Arbeitsumfeld,
- Betriebliche Altersvorsorge,
- Jahressonderzahlung,
- flexible Arbeitszeiten sowie Vereinbarkeit von Familie und Beruf,
- 30 Tage Urlaubsanspruch.

Fragen zur Stelle beantwortet Ihnen gerne die **Fachbereichsleiterin Frau Hohlstamm (Tel. 034671/720-32)**.

Interessierte an der o. g. Tätigkeit richten ihre aussagekräftigen Bewerbungsunterlagen (Anschreiben, Lebenslauf, Zeugniskopien, Arbeitszeugnisse in Kopie etc.) bitte bis zum **06.01.2023** an die:

Stadtverwaltung Bad Frankenhausen
Hauptamt
Markt 1
06567 Bad Frankenhausen

Bitte versehen Sie den Briefumschlag mit dem Hinweis: „*Bewerbung - nicht öffnen*“.

Aus datenschutzrechtlichen Gründen bitten wir von der Übersendung der Bewerbungsunterlagen per E-Mail abzusehen. **Bewerbungsunterlagen die per E-Mail eingehen werden nicht berücksichtigt.**

Kosten, die im Zusammenhang mit einer Bewerbung bzw. dem Vorstellungsgespräch entstehen, werden nicht übernommen.

Informationen zum Datenschutz:
Nach Abschluss des Stellenbesetzungsverfahrens werden die Bewerbungen nicht berücksichtigter Bewerber/-innen entsprechend § 27 Abs. 4 ThürDSG ordnungsgemäß vernichtet.
Bitte legen Sie einen ausreichend frankierten Rückumschlag bei, sofern Sie die Bewerbungsunterlagen nach Beendigung des Auswahlverfahrens zurückerhalten möchten. Mit der Abgabe der Bewerbung willigt der/die Bewerber/-in eine Speicherung der personenbezogenen Daten während des Auswahlverfahrens ein (gemäß DSGVO). Ein Widerruf dieser Einwilligung ist jederzeit möglich.

gez. Strejc
Bürgermeister

+ + + Aktuelles aus dem Rathaus + + + Aktuelles aus dem Rathaus + + +

Sitzungstermine des Stadtrates der Stadt Bad Frankenhausen 2023

Datum	Zeit	Ort
Do., 09. Februar	18.00 Uhr	Bad Frankenhausen, Markt 1, Sitzungssaal des Rathauses
Do., 30. März	18.00 Uhr	Bad Frankenhausen, Markt 1, Sitzungssaal des Rathauses
Do., 22. Juni	18.00 Uhr	Bad Frankenhausen, Markt 1, Sitzungssaal des Rathauses
Do., 14. September	18.00 Uhr	Bad Frankenhausen, Markt 1, Sitzungssaal des Rathauses
Do., 23. November	18.00 Uhr	Bad Frankenhausen, Markt 1, Sitzungssaal des Rathauses

Achtung!

Bitte beachten Sie die Änderung unseres Amtsblattes.

In neuem Jahr erscheint das Amtsblatt nicht mehr 14-tägig, sondern nur 1x im Monat. Die Abgabetermine und die Erscheinungstermine entnehmen Sie bitte der angefügten Tabelle.

Amtsblatt der Kur- und Erholungsstadt Bad Frankenhausen

Bitte tragen Sie dafür Sorge, dass Ihr Textmanuskript (auf dem für Sie herkömmlichem Wege) pünktlich bei uns in der Stadtverwaltung Bad Frankenhausen eintrifft.

Kontaktdaten:
Peter Möbius
Tel.: 034671/720-56
E-Mail: marketing@bad-Frankenhausen.de

Terminübersichtsplan für das Amtsblatt der Kur- und Erholungsstadt Bad Frankenhausen 2023

Redaktionsschluss / 16:00 Uhr an: marketing@bad-frankenhausen.de	Erscheinungstermine
03. Januar	11. Januar
24. Januar	01. Februar
21. Februar	01. März
28. März	05. April
25. April	03. Mai
30. Mai	07. Juni
27. Juni	05. Juli
25. Juli	02. August
29. August	06. September
25. September	04. Oktober
23. Oktober	01. November
28. November	06. Dezember

+ + + Aktuelles aus dem Rathaus + + + Aktuelles aus dem Rathaus + + +

Rückblick auf den „Frankenhisser Weihnachtsmarkt“ 2022!

Bürgermeister Matthias Strejc, Kurdirektorin Katja Rudolph, Fliederprinzessin Tanja I. und Riedprinzessin Isabelle Landes eröffneten traditionsgemäß gemeinsam mit dem evang. Kirchen & Posaunenchor den „Frankenhisser Weihnachtsmarkt“

Mittlerweile bereits Vergangenheit, aber rückblickend gesehen ein voller Erfolg!
Zum neunten Mal wurde zu drei Tagen auf den „Frankenhisser Weihnachtsmarkt“ eingeladen. Bei hervorragendem Wetter und weihnachtlicher Stimmung wurde am Freitag, den 25.11., um 16:00 Uhr der „Frankenhisser Weihnachtsmarkt“ von Bürgermeister Matthias Strejc gemeinsam mit der Kurdirektorin Katja Rudolph, der Fliederkönigin Tanja I. und der Esperstedter Riedprinzessin Isabelle Landes und dem evangelischen Kirchen- und Posaunen-Chor unter der Leitung von Kantorin Laura Schildmann festlich eröffnet.

Danach gab es weihnachtliche Lieder, dargeboten von den Kindern der Kurstadt Grundschule Bad Frankenhausen. Von Minute zu Minute füllte sich dann der Marktplatz mit Besuchern.

Der „Frankenhisser Weihnachtsmarkt“ wurde von allen Einheimischen und Gästen gern angenommen. Die Stadtverwaltung Bad Frankenhausen hatte ein vielseitiges weihnachtliches Rahmenprogramm auf der Bühne organisiert. Hier begeisterten vor allem die Aufführungen der städtischen Kindertagesstätten.

+ + + Aktuelles aus dem Rathaus + + + Aktuelles aus dem Rathaus + + +

Am Abend traten auf der vorhandenen Bühne professionelle Künstler auf. Dafür gab es vom zahlreichen Publikum viel Applaus. Auch das Angebot in den Hütten war vielfältig und reichte von weihnachtlichen Geschenken bis zu kulinarischen Leckereien.
Der Weihnachtsmarkt war an allen Tagen sehr gut besucht. Besonders die Glühweinstände waren schon am Nachmittag dicht umlagert. Und keine Frage, natürlich kam auch der Weihnachtsmann und hatte sehr viele kleine Gaben für die Kinder dabei. Da herrschte wahrlich ein großer Ansturm.

Der „Frankenhisser Weihnachtsmarkt“ war unter Mitwirkung aller Aktiven
im Vorder- als auch im Hintergrund eine gelungene Veranstaltung.
Ein Dank auf diesem Weg an alle Mitwirkenden und Sponsoren!

Ein besonderer Dank geht an die Unterstützer, die den „Frankenhisser Weihnachtsmarkt“ finanziell sowie materiell unterstützten

- Anger-Apotheke, Bad Frankenhausen
- Goethe Schokoladentaler Manufaktur, Oldisleben
- Heimatverein Udersleben e.V.
- Kyffhäusersparkasse
- Kur- und Tourismus GmbH Bad Frankenhausen
- REWE-Einkaufsmarkt Bad Frankenhausen
- Steinbrück - Apotheke, Bad Frankenhausen
- Stadtwerke Bad Frankenhausen
- Schaustellerbetrieb Schelauske, Bad Frankenhausen
- Fa. Licht-Produktiv Bad Frankenhausen

Ein weiterer Dank geht an die Vereine und Einrichtungen, die mithalfen, dass kulturelle Weihnachtsprogramm mitzugestalten:

- Evangelischer Kirchen- und Posaunen-Chor
- „Frankenhisser Frauenchor“
- KITA - „Sonnenschein“
- KITA - „Wippergärtchen“
- KITA - „Kindervilla“
- „Musikküsschen“ der Kurstadt Grundschule
- Tanzschule - „Tanz und Bewegung - Bianca Schadowske“

Ein weiterer Dank geht an Alle, die bei der Umgestaltung unseres Marktbrunnens mithalfen einen „Weihnachtskranz“ zu gestalten.

- Herr Roland Heller von der Steinbrück-Apotheke
- Herr Thomas Richter vom Gewerbeverein BFH
- Frau Juliane Otto vom Lions Club
- Herr Henry Hunger von der Firma H& H Verwaltungs- OHG
- Frau Petra Jedicke aus der Bauverwaltung der Stadt
- Herr Hartmut und Andreas Diens von der Bau- und Möbeltischlerei aus Ichstedt
- Frau Susann Junge von der Firma Schmiede und Metallbau aus Heldrungen
- den Hausmeistern der Stadt Bad Frankenhausen, Herr Maik Heide und Bodo Blume
- Frau Hannelore Riemann aus Esperstedt
- Frau Hertha Lehmann, Frau Kathalen Grüllmeyer, Frau Nicole Nachtweih, Frau Christin Grabe, Frau Zacharie,
- die Stadtwerke Bad Frankenhausen
- und Herr Ebert mit seinen Kameraden der Kyffhäuserkaserne

*Wir wünschen allen Bürgerinnen und Bürgern geruhsame Feiertage und
einen guten Rutsch ins Neue Jahr!*

Peter Möbius
Stadtmarketing
Stadtverwaltung Bad Frankenhausen

Amtliche Bekanntmachungen

Beschlüsse des Stadtrates Bad Frankenhausen am 24.11.2022

Beschluss Nr. 463-26/22
Einbringer: Bürgermeister
Beschluss:
Der Stadtrat der Stadt Bad Frankenhausen beschließt in seiner öffentlichen Sitzung:

a) Die Abwägung der zum Entwurf zur Aufstellung der 8. Änderung des Flächennutzungsplanes der Stadt Bad Frankenhausen während der öffentlichen Auslegung gemäß § 3 (2) BauGB sowie der Beteiligung der Behörden und sonstigen Träger öffentlicher Belange gemäß § 4 (2) BauGB eingegangenen Stellungnahmen nach pflichtgemäßer Prüfung gemäß § 1 (7) BauGB.
Die berücksichtigten, teilweise berücksichtigten und nicht berücksichtigten Stellungnahmen einschließlich der Abwägung der Stadt Bad Frankenhausen sind Bestandteil des Abwägungsprotokolls und liegen der Verfahrensakte bei. Die Mitteilung des Abwägungsergebnisses hat gemäß § 3 (2) Satz 4 BauGB zu erfolgen.
b) Der Inhalt der Planzeichnung (Teil 1) wird hiermit abschließend beschlossen.

Die Begründung wird gebilligt.

Beschluss Nr. 464-26/22
Einbringer: Bürgermeister
Beschluss:
Der Stadtrat der Stadt Bad Frankenhausen beschließt in seiner öffentlichen Sitzung:

a) Die Abwägung der zum Entwurf zur Aufstellung des Bebauungsplanes „Touristische Erschließung der Oberkirche“ der Stadt Bad Frankenhausen während der öffentlichen Auslegung gemäß § 3 (2) BauGB sowie der Beteiligung der Behörden und sonstigen Träger öffentlicher Belange gemäß § 4 (2) BauGB eingegangenen Stellungnahmen nach pflichtgemäßer Prüfung gemäß § 1 (7) BauGB.
Die berücksichtigten, teilweise berücksichtigten und nicht berücksichtigten Stellungnahmen einschließlich der Abwägung der Stadt Bad Frankenhausen sind Bestandteil des Abwägungsprotokolls und liegen der Verfahrensakte bei. Die Mitteilung des Abwägungsergebnisses hat gemäß § 3 (2) Satz 4 BauGB zu erfolgen.
b) Der Inhalt der Planzeichnung (Teil 1) und der Textlichen Festsetzungen (Teil 3) wird gemäß § 10 BauGB i.V.m. § 19 ThürKO als Satzung beschlossen.
c) Die Begründung wird gebilligt.

Beschluss Nr. 465-26/22
Einbringer: Bürgermeister
Beschluss:
Der Stadtrat beschließt den Abschluss des Öffentlich-rechtlichen Vertrages zur Umsetzung der denkmalpflegerischen Zielstellung zwischen der Stadt Bad Frankenhausen und dem Freistaat Thüringen, vertreten durch das Thüringische Landesamt für Denkmalpflege und Archäologie (TLDA), für die von der Stadt geplante Maßnahme der Errichtung eines Parkplatzes für die Oberkirche in Bad Frankenhausen.
Die für die Ausführung der Grabungsarbeiten kalkulierten Kosten werden vor Beginn der Grabungsarbeiten im Vorfeld an das TLDA überwiesen.

Beschluss Nr. 466-26/22
Einbringer: Bürgermeister
Beschluss:
Der Stadtrat der Stadt Bad Frankenhausen beschließt in seiner öffentlichen Sitzung:

a) Die Abwägung der zum Entwurf des vorhabenbezogenen Bebauungsplanes „ehemaliges Kindersanatorium“ der Stadt Bad Frankenhausen während der öffentlichen Auslegung gemäß § 3 (2) BauGB sowie der Beteiligung der Behörden und sonstigen Träger öffentlicher Belange gemäß § 4 (2) BauGB eingegangenen Stellungnahmen nach pflichtgemäßer Prüfung gemäß § 1 (7) BauGB.
Die berücksichtigten, teilweise berücksichtigten und nicht berücksichtigten Stellungnahmen einschließlich der Abwägung der Stadt Bad Frankenhausen sind Bestandteil des Abwägungsprotokolls und liegen der Verfahrensakte bei. Die Mitteilung des Abwägungsergebnisses hat gemäß § 3 (2) Satz 4 BauGB zu erfolgen.
b) Der Inhalt der Planzeichnung (Teil 1) und der Textlichen Festsetzungen (Teil 3) wird gemäß § 10 BauGB i.V.m. § 19 ThürKO als Satzung beschlossen.
c) Die Begründung wird gebilligt.

Beschluss Nr. 467-26/22
Einbringer: Bürgermeister
Beschluss:
Der Stadtrat beschließt die Vergabe der Rodungsarbeiten im Bereich des Parkplatzes für die Touristische Erschließung der Oberkirche nach durchgeführter Ausschreibung auf der Vergabeplattform an die wirtschaftlichste Firma.
Der Auftrag soll an die Firma Bätzoldt´s Garten- und Landschaftsbau aus Bad Frankenhausen erteilt werden.

Beschluss Nr. 468-26/22
Einbringer: Bürgermeister
Beschluss:
Der Stadtrat der Stadt Bad Frankenhausen beschließt in seiner öffentlichen Sitzung:
Das gesetzlich durch das Baugesetzbuch vorgeschriebene Planverfahren zur Aufstellung des Bebauungsplanes „Verlagerung Pkw-Parkplatz Panoramamuseum“ der Stadt Bad Frankenhausen, auf der Grundlage des § 1 (3) und § 2 (1) BauGB in dem gemäß Anlage zu diesem Beschluss festgesetzten räumlichen Geltungsbereich, soll eingeleitet werden. Die Anlage ist Bestandteil des Beschlusses.

Beschluss Nr. 469-26/22
Einbringer: Bürgermeister
Beschluss:
Der Stadtrat beschließt die Vergabe der Planungsleistungen für den Neubau der Bushaltestelle und des Gehwegs in der Seehäuser Straße (B85), Fahrtrichtung Seehausen in Bad Frankenhausen an das Ingenieurbüro Meinecke GmbH aus Nordhausen.

Beschluss Nr. 470-26/22
Einbringer: Bürgermeister
Beschluss:
Der Stadtrat beschließt, die fehlenden überplanmäßigen Ausgaben der Maßnahme in Höhe von ca. 30.000,00 € über die Auflösung des Landesausgleichstocks des Freistaates Thüringen und dem Nachtragshaushalt 2023 zur Verfügung zu stellen.
Der Stadtrat beschließt weiterhin, die Vergabe der Bauleistung Los 1 an die Firma Glück GmbH aus 78234 Engen in Höhe von rund 35.200,00 € (Brutto) sowie die Vergabe der Bauleistungen Los 2 an die Firma BSH Bau-Service Hoff aus 99734 Nordhausen in Höhe von rund 67.200,00 €.

Beschluss Nr. 471-26/22
Einbringer: Bürgermeister
Beschluss:
Der Stadtrat beschließt, die Vergabe des Auftrages zur Lieferung des Sichelmulchers an die Firma Basev Baugeräte und Service GmbH in Höhe von 40.103,00 € zu vergeben.

Beschluss Nr. 472-26/22
Einbringer: Bürgermeister
Beschluss:
Der Stadtrat beschießt die überplanmäßige Ausgabe für den Ausbau der Uderslebener Straße in Bad Frankenhausen OT Ichstedt in Höhen von 80.000,00 €. Die Mehrkosten werden im Nachtragshaushalt 2023 eingestellt.

Beschluss Nr. 473-26/22
Einbringer: Bürgermeister
Beschluss:
Der Stadtrat beschießt die überplanmäßige Ausgabe für den Ausbau der Straße Am Hälter in Bad Frankenhausen. Die Mehrkosten gemäß Beschluss vom 7.7.22 mit der Beschlussnummer 423-24/22 in Höhe von 81.000 € sowie die o.g. Nachträge in Höhe von 85.000 € werden durch die Entnahme aus der Rücklage zur Verfügung gestellt.

Beschluss Nr. 474-26/22
Einbringer: Bürgermeister
Beschluss:
Der Stadtrat beschließt die Hauptsatzung der Stadt Bad Frankenhausen.

Beschluss Nr. 475-26/22
Einbringer: Bürgermeister
Beschluss:
Der Stadtrat beschließt 1. Änderung der Geschäftsordnung.

Beschluss Nr. 476-26/22
Einbringer: Bürgermeister
Beschluss:
Der Stadtrat beschließt die Satzung über den Kostenersatz und die Gebührenerhebung für Hilfe- und Dienstleistungen der Feuerwehr der Stadt Bad Frankenhausen.

Beschluss Nr. 477-26/22
Einbringer: Bürgermeister
Beschluss:
Der Stadtrat beschließt die Entgeltordnung für die Erbringung von freiwilligen Leistungen der Feuerwehr der Stadt Bad Frankenhausen.

Beschluss Nr. 478-26/22
Einbringer: Bürgermeister
Beschluss:
Der Stadtrat beschließt die Allgemeine Benutzungs- und Entgeltordnung für die Inanspruchnahme bestimmter Einrichtungen der Stadt Bad Frankenhausen.

Beschluss Nr. 479-26/22
Einbringer: Bürgermeister
Beschluss:
Der Stadtrat beschließt die 3. Satzung zur Änderung der Straßenreinigungssatzung der Stadt Bad Frankenhausen.

Beschluss Nr. 480-26/22
Einbringer: Bürgermeister
Beschluss:
Der Stadtrat beschließt die Pauschalpreisvereinbarung mit den Stadtwerken für 2023.

Beschluss Nr. 481-26/22
Einbringer: Bürgermeister
Beschluss:
Der Stadtrat beschließt die Entnahme aus dem Erbe Keidel für die Kindertageseinrichtung „Kindervilla“ in Höhe von 22.000 EUR.

Beschluss Nr. 482-26/22
Einbringer: Bürgermeister
Beschluss:
Der Stadtrat der Stadt Bad Frankenhausen befürwortet eine Städtefreundschaft bzw. Städtepartnerschaft mit der Stadt Pisa in Italien. Die Stadtverwaltung soll den Prozess einer Partnerschaft mit der Stadt Pisa fortführen.

Impressum

Amtsblatt der Kur- und Erholungsstadt Bad Frankenhausen
Herausgeber: Stadt Bad Frankenhausen **Verlag und Druck:** LINUS WITTICH Medien KG, In den Folgen 43, 98693 Ilmenau, info@wittich-langewiesen.de, www.wittich.de, Tel. 0 36 77 / 20 50 - 0, Fax 0 36 77 / 20 50 - 21 **Verantwortlich für den amtlichen Teil:** Thomas Koch **Verantwortlich für den nichtamtlichen Teil:** Peter Möbius **Verantwortlich für den Anzeigenverkauf:** Adina Thielicke, erreichbar unter Tel.: 0175 / 1168550, E-Mail: a.thielicke@wittich-langewiesen.de und Petra Helbing, erreichbar unter Tel.: 0174 / 9257020, E-Mail: p.helbing@wittich-langewiesen.de **Verantwortlich für den Anzeigenteil:** Yasmin Hohmann – Erreichbar unter der Anschrift des Verlages. Für die Richtigkeit der Anzeigen übernimmt der Verlag keine Gewähr. Vom Verlag gestellte Anzeigenmotive dürfen nicht anderweitig verwendet werden. Für Anzeigenveröffentlichungen und Fremdbeilagen gelten unsere allgemeinen und zusätzlichen Geschäftsbedingungen und die z.Zt. gültige Anzeigenpreisliste. Vom Kunden vorgegebene HKS-Farben bzw. Sonderfarben werden von uns aus 4-c Farben gemischt. Dabei können Farbabweichungen auftreten, genauso wie bei unterschiedlicher Papierbeschaffenheit. Deshalb können wir für eine genaue Farbwiedergabe keine Garantie übernehmen. Diesbezügliche Beanstandungen verpflichten uns zu keiner Ersatzleistung. **Verlagsleiter:** Mirko Reise **Erscheinungsweise:** 14täglich, kostenlos an alle Haushaltungen im Verbreitungsgebiet: Im Bedarfsfall können Sie Einzelstücke zum Preis von 2,75 € (inkl. Porto und gesetzlicher MWSt.) beim Verlag bestellen. **Hinweis:** Für den Inhalt in diesem Blatt eventuell abgedruckter Wahlwerbung und/oder Anzeigen mit politischem Inhalt ist ausschließlich die jeweilige Partei/politische Gruppierung verantwortlich.

Städtische Informationen

Änderung der Sprechzeiten des Ortsteilbürgermeisters in der Gemeinde Ichstedt

Ab dem **21.12.2022** wird jeweils immer Mittwoch in der

Zeit von 18:00 Uhr bis 19:00 Uhr

die Sprechzeit des Ortsteilbürgermeisters Ichstedt im Pfarrhaus in der Schulstraße durchgeführt.

A. Krausholz
Ortsteilbürgermeister

Kyffhäuser Kaserne

Standort Bad Frankenhausen
- Der Standortälteste -

Schießwarnung

Betr.: Nutzungsplan für den Standortübungsplatz Bad Frankenhausen
hier: Monat Januar 2023

1. Es ist verboten,
   - den Standortübungsplatz unbefugt zu betreten,
   - sich Munition und Munitionsteile widerrechtlich anzueignen sowie
   - Blindgänger zu berühren.

   Es besteht Lebensgefahr!
2. Ausnahmegenehmigungen zum Betreten des StOÜbPl sind ausschließlich bei Fw StOAngel, Kyffhäuser-Kaserne, 06567 Bad Frankenhausen, oder telefonisch unter Tel.-Nr. 034671/53 - 4025/4026 zu beantragen.
3. Vorsicht!
   Blindgänger, Übungen von Kampffahrzeugen, Straßenverschmutzungen, unbeleuchtete und getarnte Fahrzeuge sind eine ständige Gefahr auf dem Standortübungsplatz.
4. Fundorte von Blindgängern sind zu kennzeichnen und Fw StOAngel zu melden.
5. Gesperrte Geländeteile sind durch
   - Schranken und gesetzte rote Flaggen
   - Verbotsschilder und Absperrposten

   gekennzeichnet und dürfen in keiner Weise betreten werden.

Im Auftrag
Im Original gezeichnet
Ebert
Stabsfeldwebel und Fw StOAngel

Warnzeiten für den Standortübungsplatz Bad Frankenhausen im Monat Januar 2023

Datum	Zeit
09.01.2023	07:00 - 17:00 *
18.01.2023	07:00 - 17:00
26.01.2023	07:00 - 17:00

*Auf dem Gesamten Übungsplatz findet eine Gesellschaftsjagd statt.
Trotz scharfen Schusses sind an des Haupteingangsschranken keine roten Flaggen gesetzt!

Integrative Kindertagesstätte „Kindervilla“ Bad Frankenhausen

Weihnachtsmarkt mit Schnee

Genau mit dem ersten Schneefall lud, am Freitag vor dem 2. Advent, das Team und der Förderverein der Kindervilla wieder zum traditionellen Weihnachtsmarkt ein.
In diesem Jahr war er besonders, nicht nur, weil er nach 2jähriger Zwangspause wieder stattfand, sondern er war gleichzeitig der 30. Geburtstag des Fördervereins.
Der Verein „Freunde und Förderer der Kindervilla e.V.“ wurde auf Initiative der damaligen Einrichtungsleiterin Dorothea Lehmann im Dezember 1992 mit dem Ziel gegründet, die pädagogische Arbeit des Teams der integrativen Kindertagesstätte zu unterstützen und Kinder mit Behinderung zu integrieren. In den vergangenen 30 Jahren erhielten die Kindervillakinder nicht nur diverse Spiel-, Lern- und Therapiemittel und individuelle Hilfe, sondern auch viel personelle Unterstützung bei den unterschiedlichsten Projekten und Höhepunkten. Und das sollte gefeiert werden. Aus diesem Grund waren auch so einige Gratulanten gekommen. Bürgermeister Matthias Strejc würdigte die Arbeit des Fördervereins, der JHFV hob die gute Zusammenarbeit hervor und auch der Frankenhäuser Frauenchor erinnerte an gemeinsam gesungene Lieder.

Die meisten Mitglieder haben einen persönlichen Bezug, weil das Kind oder der Enkel die Kindereinrichtung besucht. Es gibt aber auch viele Mitglieder, die über die Kindergartenzeit hinaus dem Förderverein treu bleiben und sich, wie beispielsweise die Familien Reinecke und Kirchner, ehrenamtlich engagagieren. Beachtenswert ist außerdem, dass heute noch viele Gründungsmitglieder dem Förderverein angehören, die nie einen persönlichen Bezug hatten, z.B. konnte Sabine Zeidler zum Jubiläum begrüßt werden.

Alle Mitglieder haben jedoch eins gemeinsam, sie möchten die Entwicklung der Kinder positiv unterstützen. Sie wollen geben und nicht nur nehmen. Und beim Geben geht es nicht immer nur um Geld, sondern auch um das Geben von Zeit, von tatkräftiger Hilfe oder dem Ausleihen von Materialien.

Der Weihnachtsmarkt der Kindervilla zeigte wieder, dass die Zusammenarbeit mit Team, Vorstand, Elternbeirat und stadtansässigen Vereinen super funktioniert. Da gab es nach der musikalischen Einstimmung der Kindervilla- Kinder ein Feuer fürs Stockbrotbraten, eine kuschelige musikalische Märchenhöhle oder Wundertüten und natürlich allerhand Leckereien und Getränke. Dicht umlagert war, wie könnte es anders sein, der Weihnachtsmann, der im Garten der Kindervilla nach dem Rechten schaute. Als Abschluss des Festes leuchteten viele gebastelte Laternen bei einem kleinen Laternenumzug. Hier sagen wir der Frankenhäuser Feuerwehr ein Dankeschön für die Absicherung des Zuges.
Und am Ende waren sich alle einig, dieser Nachmittag war nicht nur sehr schön, sondern er hat auch unsere Gemeinschaft gestärkt. Und das sollten wir uns auf alle Fälle für die Zukunft erhalten.

Katrin Milde
Integrative Kindertagesstätte
„Kindervilla“ Bad Frankenhausen

Kyffhäuserzwerge aus Ichstedt

Mein Lieblingsbuch und ich

In der Woche vom 14. - 18.11.2022 regierte in der Kita Kyffhäuserzwerge der Bücherwurm. Das Motto für unsere Projektwoche hieß. „Mein Lieblingsbuch und ich“. Alle Kinder nahmen die Möglichkeit wahr, ihr liebstes Buch mit in den Kindergarten zu bringen. Da wurde fleißig vorgelesen, zugehört, geschaut und anhand der Bilder die Inhalte besprochen. Doch kein Buch wurde der Favorit bei den Kindern, alle waren toll und beinhalteten phantasievolle und erlebnisreiche Geschichten.
Der Kindergarten wurde außerdem noch in eine bunte Märchenwelt verzaubert. Überall im Haus waren Aufsteller mit Märchenbilder platziert. Diese wurden uns von EURATIBORmed angefertigt und liebevoll farbenfroh gestaltet, wofür wir uns recht herzlich bedanken möchten.
Den krönenden Abschluss unserer Projektwoche machte Oma „Billi“, unsere Vorleserin zum Bundesweiten Vorlesetag. Sie las den Kindern, gemütlich im Schaukelstuhl sitzend mehrere Geschichten vor. Zeigte die Bilder vom Buch und kam mit den Kindern ins Gespräch. Dabei waren alle ob groß oder klein aufmerksam, konzentriert und hatten viel Freude. Wir danken unserer Vorleserin für die schönen Momente mit ihr.

Die Kyffhäuserzwerge aus Ichstedt
Katrin Noa

Nun kann die Weihnachtszeit beginnen

Seit dem 23.12. 2022 schmücken 2 Tannen den Eingangsbereich unserer Kindertagesstätte. Diese Bäume wurden von den Kindern mit Eifer herausgeputzt. Auch ihr selbstgestalteter Wunschzettel an den Weihnachtsmann haben die Kinder mit Freude daran auf gehangen. Nun können die Kinder auch am Nachmittag oder Wochenende mit Eltern oder Großeltern ihren Wunschzettel bestaunen.
Ein herzliches DANKESCHÖN richten wir an Ulrich Höland, dem Naturpark Kyffhäuser und Sven Mönch für die Organisation, Bereitstellung und den Transport nach Ringleben.

Die Kinder und Team der Kita Pfiffikus
Claudia Becker

Informationen
der Kur- & Tourismus GmbH

Kur & Tourismus GmbH
Bad Frankenhausen

Weihnachtsliedersingen

für Groß & Klein

Mittwoch, 21.12.2022 ab 18.00 Uhr
Marktplatz Bad Frankenhausen

Gemeinsam singen mit dem Chor des Kyffhäuser-Gymnasiums,
dem Kirchenkreis Bad Frankenhausen & Sondershausen
und der Stadt Bad Frankenhausen.

Anschließend **CHRISTMAS PARTY** mit Essen & Trinken
auf dem Marktplatz bis 21.00 Uhr

STADTLEUCHTEN in der Kräme mit **WEIHNACHTSSHOPPING**

Regionalmuseum Bad Frankenhausen

1922 - 2022 100 Jahre Eröffnung des Frankenhäuser Museums - ein Rückblick auf das Jubiläumsjahr

Das Jubiläumsjahr 100 Jahre Eröffnung des Frankenhäuser Museums neigt sich dem Ende entgegen. Auch wenn es, aufgrund von Unsicherheiten für langfristige Planung keine großen Festveranstaltungen gab, so war das Jahr doch mit vielen kleinen Höhepunkten gefüllt, die alle gut angenommen wurden. Hier versammelten sich die Freunde und Mitstreiter, denen das Museum Frankenhausen am Herzen liegt. So stimmte das Orchester Franz L. aus Weimar die Gäste am 30. April auf das Festjahr mit einem Konzert ein. Hier gab es Hits der 1920er Jahre, in denen auch das Museum gegründet und eröffnet wurde.
Am 7. Mai ging es in den frühen Morgenstunden auf Vogelstimmenwanderung mit Naturparkbotschafter und Museumsfreund Wolfgang Sauerbier.
Zum Vorabend des Internationalen Museumstags, unter dem Motto: „Museen mit Freude entdecken“, fand ein langer Abend mit Vorträgen und Führungen statt. Hier sorgte der Heimat- und Museumsverein e.V. für ein kleines Imbiss Angebot, sodass die Gäste den ganzen langen Abend genießen konnten.
Seit September gibt die Jubiläumsausstellung „*100 Jahre Eröffnung des Frankenhäuser Museums - Der Heimatgeschichte ein Gedächtnis*“ Einblicke in 100 Jahre Museumsarbeit.
Die Ausstellung ist noch bis zum 29. Januar 2923 zu besichtigen.
Der Tag des Geotops, stand im September auch unter dem Motto 100 Jahre Museumseröffnung. Gemeinsam mit dem Dipl.-Geologen Gunter Braniek, ging es auf den Pfaden von Gründungsdirektor Dr. Alfred Berg, durchs Kyffhäusergebirge.

Dem Festvortrag des Museumsleiters Dr. Ulrich Hahnemann konnten die Gäste im Oktober lauschen. So wartete das Jubiläumsjahr mit einem vielfältigen Programm im 100. Jahr seit seiner Eröffnung auf. Genau so vielfältig werden wir auch im kommenden Jahr mit Veranstaltungen und Ausstellungen den Gästen die Regionalgeschichte und unsere einzigartige Natur näher bringen.

Aktuelle Sonderausstellung
„*100 Jahre Eröffnung des Frankenhäuser Museums - Der Heimatgeschichte ein Gedächtnis*“
Das Regionalmuseum Bad Frankenhausen kann in diesem Jahr auf 100 Jahre seit seiner Eröffnung zurück blicken.
Hier befindet sich das historische Gedächtnis der Kyffhäuserregion mit Zentrum Bad Frankenhausen.
Kurz vor der Ausstellungseröffnung erreichte uns ein Anruf der Freiwilligen Feuerwehr. Hier wurde dem Museum ein Schlauch- und Hydrantenwagen, aus dem Bestand der Freiwilligen Feuerwehr Udersleben, um 1910, angeboten. Dieser wurde in den 1980er Jahren von den Kameraden restauriert und stand im Feuerwehrmuseum Oldisleben. Nach dessen Auflösung, gelangte er wieder zurück zur Feuerwehr nach Bad Frankenhausen.

Objekte zur Freiwilligen Feuerwehr

Jetzt ist er mit weiteren Leihgaben der Freiwilligen Feuerwehr sowie Akten und Fotos aus dem Bestand des Museums im Foyer in der 2. Etage zu besichtigen.
Die Jubiläumsausstellung gibt einen Einblick in die rege Sammeltätigkeit, gepaart mit dem Blick auf die Verbundenheit der Bevölkerung mit ihrem Museum aus den vergangenen 100 Jahren.
Ausstellungsdauer 21. September 2022 bis 29. Januar 2023

Ausstellung im Festsaal
„*Der Winter im Bild*“

Die Oberkirche im Winter, Öl auf Karton, Walther Frahm, 1929

Die Winterbilder zeigen nicht nur die Schönheit und Rauheit des Winters, sondern auch die Wärme und Liebe, die im Auge des Betrachters lag, als er/sie die Eindrücke bildhaft festhielt.
Wenn man an einem frisch verschneiten Wintertag früh aufsteht und als erster seine Spuren in den Schnee setzten darf, hat man das Gefühl von Glückseligkeit im Kopf, im Herzen und im Bauch.
Aber Winter bedeutet auch Arbeit wie im Werk von K. Müller zu sehen ist. Richard Führ hielt in seinem Bild den Kyffhäuser zur Weihnachtszeit fest.
Darüber hinaus werden auch Werke von Kurt Engelmann, Werner Haselhuhn, Gisela Rudolph, Fritz Wallrodt und Walter Weiße präsentiert. Die Ausstellung ist von November bis Ende Februar 2023 im Festsaal des Regionalmuseums zu besichtigen.

Das neue Veranstaltungsjahr wirft seine Schatten voraus - eine gute Gelegenheit, seine Lieben zu Weihnachten mit einem Veranstaltungsticket zu überraschen.

Hier unsere Angebote:

Neujahrskonzert
Samstag, 7. Januar 2023, um 16.00 Uhr, im Festsaal
Romantisch ins Neue Jahr mit dem Duo ›con emozione‹
Liane Fietzke (Sopran/Moderation) und Norbert Fietzke (Piano)
https://www.con-emozione.de

Klassisch - Romantisch eröffnen Liane und Norbert Fietzke das Veranstaltungsprogramm 2023 im Regionalmuseum Bad Frankenhausen.

Duo con emozione, Foto Susanne Weber

Seit mehr als 10 Jahren wird das neue Jahr vom Duo „con emozione“ eingeläutet.
In diesem Jahr kann sich das Publikum unter anderem auf Lieder, Intermezzi und Anekdoten von und über Franz **Schubert**, Ludwig van **Beethoven**, Wolfgang Amadeus **Mozart** u. a. freuen.
Als Zeitgenossen werden Haydn, Mendelssohn-Bartholdy, von Dalberg mit im Programm zu finden sein, aber auch Seume, Rellstab, Goethe, Schiller, Kotzebue, Duncker u. a. werden musikalisch zu Wort kommen.
Mit ihrer glockenhellen, reinen Gesangsstimme und ihrer mitreisenden Art begeisterte Liane Fietzke gemeinsam mit ihrem Mann Norbert Fietzke, der perfekte Liedbegleiter, am Klavier bereits sehr viele Konzertbesucher mit ihren unterschiedlichen Programmen.
Einlass, 30 min vor Konzert

Vortrag
Dienstag, 17. Januar 2023, um 19.30 Uhr
Thema: Das Kyffhäuserdenkmal im Wandel der Zeiten
Referentin. Diplomhistorikerin Petra Wäldchen
In Ihrem Vortrag führt uns Petra Wäldchen in die verschiedenen Zeiten des Kyffhäuserdenkmals, in verschiedenen politischen Systemen, unter verschiedenen Vorzeichen.
Es laden ein das Regionalmuseum und der Heimat- und Museumsverein Bad Frankenhausen e.V.

Kabarett
Samstag, 4. Februar 2023, um 19.30 Uhr
„5 % Würde“ mit der „Leipziger Pfeffermühle“

Ensemble der Leipziger Pfeffermühle

Im Februar 2023 gastiert das Kabarett der „Leipziger Pfeffermühle“, nach dreijähriger Pause, im Festsaal des Regionalmuseums im Schloss Frankenhausen, mit dem Programm **„5% Würde“.**
„Es wird gewählt in Deutschland. Wahlweise ein Parlament, ein Senat, ein Bürgermeister, ein Elternbeirat oder ein stellvertretender Gartenvorstand.
Dabei darf man sich nicht verwählen, sonst hat man keinen Anschluss, aber schnell einen Ausschuss.
Und dann ist man der, mit dem man früher nicht spielen durfte.
Wählt man aber **Parteien**, gibt es zwei gute Gründe misstrauisch zu sein:
1. Man kennt sie nicht!
2. Man kennt sie!
Vier Mitglieder der Leipziger Pfeffermühle versuchen, mit Würde, die Hürden der Political Correctness zu umgehen, und geben mit Zweitstimme erste Prognosen, letzte Umfragewerte und vorläufige Sitzverteilung zum Besten.

Es spielen:
Elisabeth Sonntag,
Rebekka Köbernick
nicht nur am Schlagzeug - **Steffen Reichelt**
und nicht nur am Flügel - **Marcus Ludwig**

Die Pfeffermüller sind der Ansicht:
Früher war alles gut - heute ist alles besser!

Aber es wäre besser, wenn wieder alles gut wäre.
Freuen Sie sich auf ein humorvoll - kritisches Programm der Leipziger Pfeffermühle, musikalisch bestückt mit vielen bekannten „ABBA- Songs“.
Achtung- Wichtiger Hinweis:
Die Song Texte wurden alle samt von unseren Autoren „leicht“ bearbeitet und entsprechen somit nicht mehr den Originaltexten. Oder um es mal etwas deutlicher zu sagen:
Die Liedinhalte wollten aus Aktualitätsgründen zu 100% würdevoll „verändert“ werden.
Und dem sind wir schweren Herzens nachgekommen. „ABBA“ was anderes hätten Sie, liebe Kabarett Freunde, sicherlich auch nicht von uns erwarte.

Kabarett
Freitag 3. März 2023, um 19.30 Uhr
„Chip, Chip, Hurra!“
mit dem Kabarett Weltkritik aus Leipzig

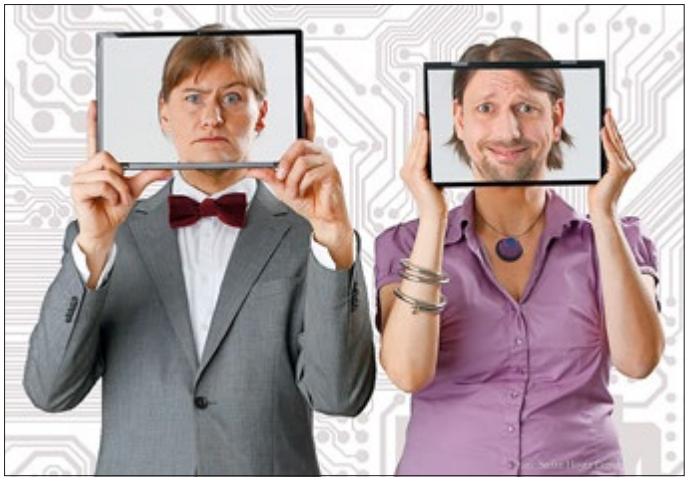

Kabarett Weltkritik

Mit dem Kabarett „Weltkritik“ aus Leipzig haben wir ein neues Ensemble im Regionalmuseum, welches durch sehr gute Mund zu Mund Propaganda auf das tolle Kabarettpublikum in Bad Frankenhausen aufmerksam gemacht wurde.
Mit dem Programm „Chip, Chip, Hurra!“ machen sich Bettina Prokert und Maxim Hofmann Gedanken über unser zukünftiges Leben.
„Das Auto fährt selbst, ihr Avatar sitzt im Büro, und ihr Traumpartner kommt aus dem 3D Drucker. Herrliche Aussichten! Wir klären schon heute die Fragen von morgen:
Retten wir die kaputten Wälder, wenn wir nur noch online wandern?
Sind 1 Milliarde Kameras im öffentlichen Raum schon Überwachung oder noch „Verstehen Sie Spaß“ Also, bestellen Sie sich ein Lufttaxi, lassen Sie Ihren Kevin online zu Haus, ihr smarter Kühlschrank wird den Haushalt schon schmeißen und falls Ihr Roboterhund noch nicht stubenrein ist, geht der auch alleine Gassi.
Bevor auch wir nur noch als Hologramme auf der Bühne stehen, noch mal ein Abend live und zum Anfassen. Es erwartet Sie, ganz Gentleman, Herr Lühmlich mit Chip, Charme und `ner Drohne und Frau Sumpf Pretzsch, hotter als Roboter! Und auch musikalisch gilt, wir haben den Algorithmus, wo man immer mit muss! Hier spielt die Zukunftsmusik!
Das Musik-Kabarett Duo Weltkritik deluxe besteht aus Bettina Prokert und Maxim Hofmann, sie sind seit 13 Jahren deutschlandweit, in Österreich und in der Schweiz unterwegs und haben bereits 10 Kabarettpreise eingeheimst.“
Von MDR Kultur wurde das Kabarett „Weltkritik“ zu einem prägenden mitteldeutschen Ensemble der letzten Jahre in der Kleinkunst bezeichnet. Dem Museum Bad Frankenhausen wurde das Ensemble von Gästen empfohlen. Lassen wir uns also überraschen!

Karten gibt es für alle Veranstaltungen im Vorverkauf von Dienstag bis Sonntag von 10.00 bis 17.00 Uhr, oder telefonisch 034671/62086.
Karten bis max. eine Woche vor der Veranstaltung abholen, sonst erfolgt bei großer Nachfrage, der Weiterverkauf!

Unsere Öffnungszeiten an den Feiertagen

Heilig Abend	geschlossen
Erster Feiertag, 25.12.2022,	10.00 - 17.00 Uhr geöffnet
Zweiter Feiertag, 26.12.2022,	geschlossen
Silvester, 31.12.2022,	geschlossen
Neujahr, 01.01.2023,	13.00 bis 17.00 Uhr geöffnet

Über unsere Veranstaltungen können Sie sich auf unserer Homepage www.regionalmuseum-bfh.de informieren.

Öffnungszeiten des Museums:
Dienstag bis Sonntag von 10.00 bis 17.00 Uhr

Wir wünschen Ihnen eine besinnliche Advents- und Weihnachtszeit sowie ein gesundes und friedliches Jahr 2023

Ihre Museumsmitarbeiter und -Mitarbeiterinnen

Liebe Einwohner der Gemeinde Ichstedt,

als Ihr neuer gewählter Ortsteilbürgermeister wünsche ich Ihnen und Ihren Familien gesegnete Weihnachten und ein gesundes neues Jahr 2023.

Genießen Sie die Weihnachtstage, finden Sie Ruhe im Kreise Ihrer Liebsten und tanken Sie neue Kräfte für das Bevorstehende. Wir sehen uns im kommenden Jahr wieder und knüpfen an Veranstaltungen wie den Weihnachtsmarkt oder das anstehende Weihnachtskonzert an, um Begegnungen zu ermöglichen und unsere Dorfgemeinschaft zu stärken.
Ich freue mich auf viele Gespräche, offene wie auch ehrliche Worte und verbleibe zunächst

mit freundlichen Grüßen
Ihr Ortsteilbürgermeister
Alexander Krausholz

Stadtbibliothek

Fundgrube Stadt- und Kurbibliothek

Liebe LeserInnen, liebe BesucherInnen,
im Dezember haben wir ganz besondere Überraschungen für Sie. An jedem geöffneten Tag haben wir tolle Neuheiten, die wir Ihnen bereitstellen. Alle neugierigen Leser können gern bei Instagram oder Facebook vorbeischauen und sich informieren.
Wir wünschen allen frohe Feiertage und einen guten Rutsch ins neue Jahr 2023. Aber vor allem wünschen wir Ihnen viel Gesundheit und schöne Stunden im Kreise Ihrer Lieben!

!!! Die Bibliothek bleibt geschlossen vom 27.12.2022 bis 30.12.2022 !!!

Jacobs, Anne: Wiedersehen in der Tuchvilla (6. Bd.)

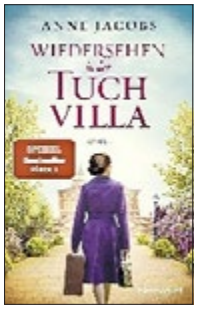

Augsburg, 1939: Auf die Familie Melzer und ihre Angestellten warten schwere Zeiten. Der Zweite Weltkrieg steht unmittelbar bevor, und es ist klar, dass sich das Leben aller Bewohner verändern wird. Die Tuchfabrik steht kurz vor dem Aus, und Paul muss ein weiteres Mal unbequeme Entscheidungen treffen - und das ohne seine Frau Marie. Denn diese lebt nun bereits seit 1935 mit ihrem Sohn Leo in New York, und die Zeit der Abwesenheit hat ihre Spuren hinterlassen, auch wenn Maries Liebe zu Paul ungebrochen ist. Als sie aber erfährt, dass eine andere Frau in Pauls Leben getreten ist, trifft sie das hart. Wird es Marie gelingen, ihren geliebten Ehemann zurückzugewinnen?

Engel, Henrike: Die Hafenärztin - Ein Leben für das Recht auf Liebe (3. Bd.)

Hamburger Hafen, 1911: Anne Fitzpatrick behandelt in ihrer Arztpraxis am Hafen immer häufiger chinesische Frauen, die in den Kolonien als Arbeitskräfte angeworben wurden. Als eine der Frauen vor Annes Augen stirbt, schwört die Hafenärztin, die Verantwortlichen zu finden. Zusammen mit Kommissar Berthold Rheydt fängt sie an, im Chinesenviertel auf Sankt Pauli nachzuforschen. Der Kommissar glaubt, die mörderische Handschrift eines Erzfeindes zu erkennen. Sein Herz jedoch ist nicht ganz bei der Sache - er hat Helene Curtius seine Liebe erklärt. Doch auch Helene kämpft an mehreren Fronten um das Heil misshandelter Frauen. Während Anne sich zunehmend in große Gefahr begibt, macht Rheydt einen Schritt, der sein Leben und das von Helene für immer verändert.

Graf, Lisa: Dallmayr - Der Glanz einer neuen Ära (2. Bd.)

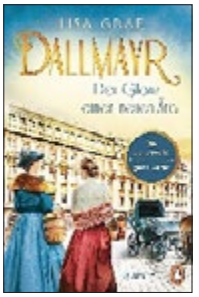

München 1905. Mit ihrem Gespür für Delikatessen hat Therese Randlkofer Köstlichkeiten aus aller Welt nach Deutschland gebracht. Handverlesene Früchte von den Kanaren, feinster Blätterkrokant aus der Schweiz und goldgelber französischer Lavendelhonig zieren die Auslage des Dallmayr. Doch ihr missgünstiger Schwager und größter Kontrahent Max versteht sich darin, Zwietracht in der Familie zu säen - besonders bei ihren eigenen erwachsenen Kindern. Dabei bräuchte Therese deren Hilfe dringender denn je. Denn um das Unternehmen in die Zukunft zu führen, hat sie einen folgenschweren Entschluss gefasst. Einen Entschluss, der sie alles kosten könnte …

Pötzsch, Oliver: Die Henkerstochter und die schwarze Madonna

1681: Trotz seines fortgeschrittenen Alters macht der Schongauer Scharfrichter Jakob Kuisl noch einmal eine große Reise mit der Familie, eine Wallfahrt nach Altötting. Zur gleichen Zeit sich hochrangige Gäste im berühmten Pilgerort: Kaiser Leopold I. von Österreich und der Bayerische Kurfürst Max Emanuel wollen im Angesicht der Schwarzen Madonna ihre „Heilige Allianz“ schmieden und sich im Kampf gegen die Türken verbünden. Doch dann wird ein Mann ermordet, und Kuisl ahnt, dass die Allianz verhindert werden soll. Zusammen mit seiner Tochter Magdalena und dem Rest der Familie macht er sich auf die Suche nach dem geheimnisvollen Mörder.

Ludwig, Stephan: Zorn - Ausgelöscht (12. Bd.)

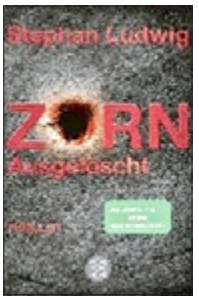

Jakob Fender kommt zu sich und kann sich an nichts erinnern. Nicht mal an seinen eigenen Namen. Jemand hat ihn mit einem Baseballschläger fast zu Tode geprügelt - versuchter Mord. Zur Tat gibt es kaum Anhaltspunkte, nur dass der Täter noch eine weitere Waffe verwendet hat, die Fender beinahe die Finger der rechten Hand abgetrennt hätte. Ohne Zeugen bleibt den Hauptkommissaren Zorn und Schröder allein die Hoffnung, dass Fenders Erinnerung an die Tatnacht irgendwann zurückkehrt. Kurz darauf fordert ein weiterer Fall die volle Aufmerksamkeit der beiden Kommissare: Von einer Brücke hängt ein Toter, auch hier liegt eindeutig ein Gewaltverbrechen vor. Mit einer ungewöhnlichen Tatwaffe.
Schröder zieht sofort den richtigen Schluss: Jakob Fender sollte mit der gleichen Waffe getötet werden. Doch wo ist der Zusammenhang? Kannten sich Fender und der Tote? Und wird es weitere Morde geben?

Colgan, Jenny: Weihnachten in der kleinen Buchhandlung

Als das Londoner Kaufhaus, in dem Carmen gearbeitet hat, kurz vor Weihnachten seine Pforten schließt, zieht sie widerstrebend zu ihrer Schwester nach Edinburgh. Sie soll dort eine kleine Buchhandlung übernehmen. Der Laden hat jedoch schon bessere Tage gesehen, es droht der Verkauf - wenn nicht ein Wunder geschieht. Carmen will schon alles hinwerfen, doch dann lässt sie sich bezaubern: von den verschneiten Straßen der Stadt, vom Charme der altmodischen Buchhandlung - und von dem attraktiven Star-Autor, der dort plötzlich auftaucht. Ob die Magie der Weihnacht ein Wunder wahr werden lässt?

Wichtel, Wunder, Weihnachtsmord - 24 Weihnachtskrimis

Sie haben keine Lust auf besinnlichen Weihnachtszauber? Sie sehnen sich nach etwas Aufregung in der gemütlichen Adventszeit? Perfekt! Auch in diesem Jahr bieten wir Ihnen eine neue Ausgabe unseres beliebten mörderischen Adventskalenders mit 24 weihnachtlichen Kurz-Krimis, die Ihnen ganz bestimmt den Atem stocken lassen. 24 renommierte Krimi-Autoren und -Autorinnen haben sich zusammengefunden und liefern mit „Wichtel, Wunder, Weihnachtsmord“ eine Kurzgeschichten-Sammlung, die Sie so schnell nicht wieder vergessen werden. Begeben Sie sich auf eine blutige Reise und freuen Sie sich auf spannende Geschichten jeglicher Art: Ob blutig oder heiter, ob gruselig oder voll Witz - hier werden Sie fündig!

Pröse, Tim: Hallervorden - Ein Komiker macht Ernst

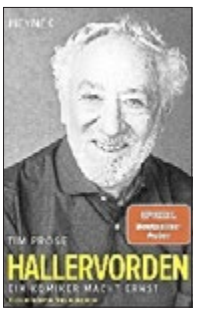

„Ich bin privat ein scheuer Mensch. Tim Pröse hat es geschafft, mich zu öffnen. Manche Dinge, nach denen er mich gefragt hat, überraschten mich. Nicht nur seine Fragen, sondern auch meine Antworten. Einiges, was ich im Leben tat, und vor allem warum ich es tat, war mir zuvor selber nicht so klar.“ Dieter Hallervorden

Dieter Hallervorden hat schon lange das „Didi“-Image abgelegt. In einem Alter, in dem andere längst in Rente sind, übernimmt er das Schlosspark Theater in Berlin und überrascht viele Millionen als preisgekrönter Charakterdarsteller in Sein letztes Rennen, Honig im Kopf oder Mein Freund, das Ekel. Nr.-1-Spiegel-Bestseller-Autor Tim Pröse ist beeindruckt von diesem Ausnahmekünstler und nähert sich in einer jahrelangen Spurensuche dem „wahren“ Hallervorden. Zahlreiche Gespräche mit ihm, seiner Lebensgefährtin, seinem Sohn, Freunden und prominenten Weggefährten, ein Besuch auf der Privatinsel und einige gemeinsame Auftritte bringen einen oft sehr ernsten, empfindsamen und selbstkritischen Mann ans Licht und die Antwort auf eine der größten Fragen: Wie wird man einfach nur man selbst?

Die ersten Überraschungen in unserer Bibliothek waren bisher:
Anne Stern: Fräulein Gold (Band 1-5)
Antonia Blum: Kinderklinik Weißensee (Band 1-3)
Anja Marschall: Töchter der Speicherstadt (Band 1-3)
Charlotte Jacobi: Die Douglas Schwestern (3. Bd.)

Kirchliche Nachrichten

Evangelisch-Lutherische Kirchgemeinde Bad Frankenhausen

Unterkirche
Sonnabend
31. Dezember 2022
Silvester
22.00 Uhr

Ton & Wort
zum Jahreswechsel

Orgel: Kantorin
Laura Schildmann
Worte: Pfarrerin
Nadine Greifenstein

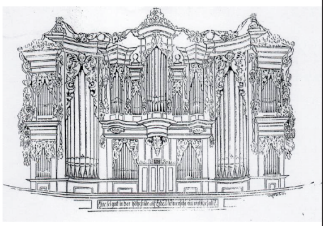

Eintritt frei

(Die Kirche ist leider nicht heizbar bitte warm anziehen!)

Katholische Kirchgemeinde Maria Himmelfahrt

Katholische Gottesdienste und Veranstaltungen in Bad Frankenhausen vom 14.12.2022 bis 13.01.2023

Sonntag 18.12.2022
10:30 Uhr Hl. Messe in Bad Frankenhausen
Samstag 24.12.2022
21:00 Uhr Christmette in Bad Frankenhausen
Montag 26.12.2022
10:30 Uhr Hl. Messe in Bad Frankenhausen
Samstag 31.12.2022
17:00 Uhr Jahresschlussandacht in Bad Frankenhausen
Sonntag 01.01.2023
10:30 Uhr Hl. Messe in Bad Frankenhausen

Freitag 06.01.2023
18:30 Uhr Hl. Messe in Bad Frankenhausen
Sonntag 08.01.2023
10:30 Uhr Hl. Messe in Bad Frankenhausen
Dienstag 10.01.2023
14:00 Uhr Hl. Messe in Bad Frankenhausen, anschl. Seniorennachmittag
Freitag 13.01.2023
16:00 Uhr Erstkommunion-Unterricht Gruppe 2 im Gemeindesaal in Bad Frankenhausen
Donnerstags, außer 29.12.2022
16:00 Uhr „Hast Du Töne und Farbe“ - ein kreativer Nachmittag für Kinder und Jugendliche im Pfarrhaus in Sömmerda

Katholisches Pfarramt „St. Franziskus von Assisi“ Sömmerda,
Weißenseer Str. 44, 99610 Sömmerda

Pfarrer Rudolf Knopp
Tel.: (03634) 339 - 12
Mail: rudknopp@gmx.de
Kooperator Jeevan Kumar Mayaluru
Tel.: (03634) 339 - 20
Mail: rev.fr.jeevankumar@gmail.com
Büro Sömmerda
Tel. mit AB: (03634) 339 - 0
Fax: (03634) 339 - 22
E-Mail Pfarrei Sömmerda:
pfarramt-soemmerda@gmx.de

Homepage Pfarrei Sömmerda:
www.franziskus-pfarrei.de

Kulturinformationen

Adventsmusik in der Unterkirche

Adventskonzert des Kyffhäusergymnasiums

Endlich wieder kann am 16. Dezember das Adventskonzert des Kyffhäusergymnasiums in der Unterkirche stattfinden! Instrumentalisten und Sänger bieten dabei ein abwechslungsreiches adventliches Programm.

Weihnachtsliedersingen in Bad Frankenhausen

Letztes Jahr am 23. Dezember saß ich abends nach der Vorbereitung der ganzen Heiligabend- und Weihnachtsgottesdienste auf dem Sofa und habe durch das Fernsehprogramm gezappt. Im rbb bin ich hängengeblieben, denn da lief eine Übertragung des Stadionsingens von 2019 im Stadion von Union Berlin. Ich war sofort fasziniert von den singenden Menschenmassen - da geht einer Kantorin natürlich das Herz auf. „Das wäre doch auch was für Bad Frankenhausen!“, habe ich spontan gedacht und im Verlauf der Sendung mehrere Seiten meines Notizbuches vollgeschrieben.
Gleich im Januar bin ich dann tätig geworden und habe nach Partnern gesucht. Erster Ansprechpartner war das Kyffhäusergymnasium, denn im „Original“ in Berlin war ein Schulchor dabei, der die Lieder von einer Bühne hinunter gesungen hat, damit sich die Besucher musikalisch „anhängen“ können. Beim ersten Treffen in der Cafeteria mit den beiden Musiklehrern Frau Schütze-Herrmann und Herrn Rachaniotis bin ich auf offene Ohren gestoßen. Sie wären mit einigen sangesfreudigen Schülern in jedem Falle dabei. Super! Erste Hürde genommen… Nun der Gang ins Rathaus, ob denn eine Art Stadionsingen hier auch möglich wäre? Gemeinsam mit dem Bürgermeister Herrn Strejc habe ich überlegt….das Stadion schien uns nicht geeignet, wohl aber der Marktplatz der Kurstadt. Und auch hier die Zusage, die Stadt ist mit dabei!
Im Herbst kam dann die Feinplanung: An welchem Tag ist es günstig für die Schüler, welche Lieder werden überhaupt gesungen? Und was ist mit der ganzen Technik? Sollen Getränke zum Ölen der Stimmen angeboten werden? Und, und, und…
Der langen Rede kurzer Sinn: Wir haben gemeinsam alle Fragen geklärt und alle Probleme gelöst und freuen uns riesig, alle Singebegeisterte und die es noch werden wollen einzuladen zum

Weihnachtsliedersingen

am Mittwoch, dem 21. Dezember um 18 Uhr auf dem Markt in Bad Frankenhausen! Einfach kommen und mit uns mitsingen. Die Lieder kennen Sie garantiert. Wir freuen uns auf Sie und auf die musikalische Einstimmung auf Weihnachten.
P.S.: Und Glühwein und Kinderpunsch gibt es auch.

Kantorin Laura Schildmann

FKK-Wipperveilchen

Kartenvorverkauf zu den Sitzungen im Online-Ticket-Shop

Liebe Faschingsfreunde,
die neue Faschingssession bringt einige Änderungen mit sich. Unser Kartenverkauf für die Abendveranstaltungen im Februar 2023 findet zukünftig online statt. Ab dem 15.12.2022 können Sie auf unserer Internetseite www.fkk-Wipperveilchen.de die Karten für die Veranstaltung kaufen, die Sie gern besuchen möchten. Dazu wählen Sie einfach in der oberen Leiste unseren Ticketshop aus. Dort registrieren Sie sich mit Ihrer E-Mail-Adresse. Sie bekommen dann eine Registrierungsmail zugeschickt, mit welcher Sie Ihre Anmeldung bestätigen. Anschließend können Sie die gewünschte Veranstaltung in unserem Shop auswählen, sich einen Tisch aussuchen und die Karten in den Warenkorb legen. Dort zahlen Sie Ihre Karten mit Paypal (hierfür ist kein Paypal-Konto erforderlich) und Sie bekommen diese nun umgehend per E-Mail zugeschickt. Sie können die Tickets dann ausdrucken und mit zur Veranstaltung bringen oder Sie zeigen am Einlass einfach Ihr Smartphone vor. *Der Kinder- und Seniorenfasching ist von dem Onlineverkauf ausgeschlossen.* Diese Karten erhalten Sie nach wie vor direkt am Einlass.

Das sind unsere Termine für die Session 2022/23:

04.02.2023	**1. Prunksitzung**
05.02.2023	**Seniorenfasching (ab 13 Uhr)**
10.02.2023	**2. Prunksitzung**
11.02.2023	**3. Prunksitzung**
12.02.2023	**Kinderfasching**
16.02.2023	**Weiberfasching**
17.02.2023	**Weiberfasching**
18.02.2023	**Ordenssitzung**

Ringlebener Carnevals Club - RCC

Kartenvorbestellung

Liebe Faschingsfreunde,
nach unserer Eröffnungsveranstaltung vom 12.11.2022 stehen im Februar 2023 die Höhepunkte unserer aktuellen Session an. Die Kartenvorbestellung für unsere Veranstaltungen hat bereits begonnen. Karten können unter der Telefonnummer: **03466 364 400** vorbestellt werden.

Unsere Termine für die Session 2022/2023

11.02.2023, 20:11 Uhr	**1. Sitzung**
12.02.2023, 14:00 Uhr	**Nachmittagsveranstaltung**
18.02.2023, 20:11 Uhr	**2. Sitzung**
19.02.2023, 14:00 Uhr	**Kinderfasching.**

Der traditionelle Erbsbär findet am 04.02.2023 statt.

Wir möchten nach zwei Jahren pandemiebedingter Zwangspause gemeinsam mit euch feiern und die Tradition wiederaufleben lassen.

Euer RCC
Henri Fensterer

Wollen Sie sich fit machen für´s Singen
unter dem heimischen Christbaum?
Oder haben Sie einfach Lust,
die ganzen bekannten Weihnachtslieder zu singen?
Egal!

Denn dann ist unser

Weihnachtsliedersingen

genau das Richtige für Sie!

Mittwoch, 21. Dezember 18 Uhr
Markt Bad Frankenhausen

Wir singen gemeinsam mit Schüler:innen des Kyffhäusergymnasiums. Für Befeuchtung der trockenen Kehlen ist gesorgt (Glühwein und Kinderpunsch).

Eine Co-Produktion des Kyffhäusergymnasiums (Frau Schütze-Herrmann/Herr Rachaniotis), des Kirchenkreises Bad Frankenhausen-Sondershausen (Kantorin Laura Schildmann) und der Stadt Bad Frankenhausen.

Ausstellung bis 31. Januar 2023 in der Goethe Chocolaterie Oldisleben

Schokoladen Märchenwelt - „Der süße Froschkönig“

wie in jedem Jahr kurz vor der Weihnachtszeit verwandelt sich die Erlebniswelt Goethe Chocolaterie in eine zauberhafte Märchenwelt. Die neue Ausstellung „Der süße Froschkönig“ eröffnete am 11.11.2022 und kann bis zum 31.01.2023 besichtigt werden. Besonders Liebhaber der Märchen der Gebrüder Grimm werden interessante Informationen über den Froschkönig erhalten. Die Ausstellung zeigt viele besondere Details aus dem Märchen wie die wunderschöne Krone der Prinzessin, den hässlichen Frosch, den Brunnen und die goldene Kugel. Alle diese Modelle wurden zu 100 % aus Schokolade hergestellt. Eine Ausnahme dabei bildet die Nachbildung der Prinzessin im rosa Kleid. Hier hat Vicky, die Schokoladen Chefin, einer Barbie Puppe ein rosa Kleid aus Schokolade angezogen. Vicky ist in diesem Jahr auch als Prinzessin das Model für alle Fotos gewesen und hat den Frosch, aber eigentlich den Prinzen, küssen müssen.

Alle Räume der Erlebniswelt wurden mit viel Liebe zum Detail gestaltet, damit sich die kleinen und großen Besucher wie im Märchen fühlen können.
Am 3. Adventswochenende können unsere Gäste eine goldene Kugeltorte unserer Konditorin Milena im Café genießen.
Während der Ausstellung finden zahlreiche Veranstaltungen für Familien und Kinder statt. Zum Beispiel am 17.12.22 sind alle eingeladen zu einer Froschkönig Lesung und zu Fotos mit der Prinzessin.
Die **Öffnungszeiten** der Erlebniswelt sind von Dienstag bis Sonntag 11 Uhr bis 17 Uhr.

Karin Finger
Oldisleben

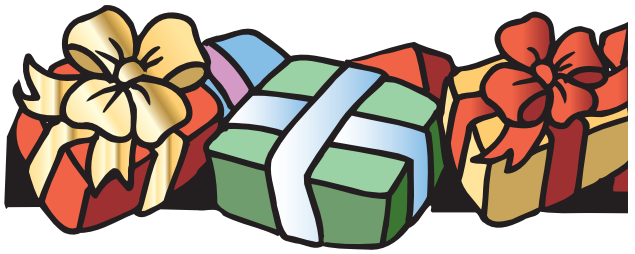

CAPABLANCA e.V. im Alten Chausseehaus

Hat er oder hat er nicht?
Geschummelt oder neudeutsch gecheatet...Schach ist kompliziert. Und offenbar derart kompliziert, dass es immer wieder Versuche gibt, mittels elektronischer Rechenkraft Vorteile zu erlangen. Der nächste berühmte Spielverderber heißt nun Niemann. Hans Moke Niemann.Niemand hat die Absicht ihm Schummelei zu unterstellen. Außer Carlsen. Nicht der vom Dach, sondern der vom Schach, noch amtierender Weltgrübler und nicht nur in Norwegen ein echter Rock‘n‘Roller auf 64 Feldern. Die Betrugsvorwürfe gegen den US-Amerikaner sind außer- gewöhnlich und durchaus bizarr. Selbst Elli Pähtz musste nun schon zum Thema die Talkshows aufklären.
Was war los: Im September verlor Weltmeister Carlsen überraschend gegen den erst 19-jährigen Niemann und zog sich erstmals in seiner Karriere von einem Turnier zurück: Eine weitere Partie gegen Niemann gab Carlsen im 2. Zug auf. Im Oktober veröffentlichte ein Schachportal eine Analyse von Niemanns Partien. Darin wurde festgestellt, dass Niemann wahrscheinlich in über 100 Online-Partien betrogen hatte. Vermutet: Ja, nachgewiesen: Nein, Auffällig jedoch: nie zuvor war einem anderen Spieler seiner Altersklasse ein vergleichbar rasanter Aufstieg in die Weltspitze gelungen.
Nun ja: dass sowas nicht rauskommt, gehört zu den beliebtesten Fehleinschätzungen der Schummler. Verlieren werden vermutlich viele. Einer seinen Ruf, ein anderer - der Schachsport - seine Aura. Schade, sehr schade.
In unserem Denkmal können Sie - ganz ohne Mogelei - dem Spaß, der Spannung und der Unterhaltung unmittelbar begegnen. Vielleicht ist es sogar eine Begegnung, die zum Mitmachen bewegt, zum Mitmachen beim Erhalt des „Chausseehauses“ oder zum Mitmachen in einem etwas anderen Verein.
Bis dahin: Dank für Ihr Interesse und eine Einladung. Zu einer kleinen Exkursion ins Chausseehaus. Immer dienstags, ab 19.30 Uhr. Weitere Informationen erhalten Sie unter der Tel-Nr. 034671/79585 oder unter www.capablanca-sehen.de.
An dieser Stelle ein besonderer Dank an die Stadt Bad Frankenhausen, die uns bei der Bewältigung der gestiegenen Energiekosten unterstützte.

Demnächst:
42. CAPABLANCA SCHACHFESTIVAL
16.12.2022 - 17.12.2022

Wo?:
Altes Chausseehaus, Seehäuser Str. 1, Bad Frankenhausen
Wann?:
Freitag 16.12.22 (Eröffnung ca. 19.30 Uhr)
Sonnabend 17.12.22 (ab 14.00 Uhr)
Wer?:
Alle Interessierten, Vereins- und Hobbyspieler

Modus?:
Schweizer
Bedenkzeit?:
Schnellschachmodus,
25 Minuten pro Partie und Spieler od. dgl.
Wertung?:
Erreichte Punkte (Gewinn 1, Remis ½, Verlust 0), Sonneborn-Berger, ohne DWZ-Auswertung
Wieviel?:
Kein Startgeld
Sonstiges?:
Günstige Getränke und Verpflegung
Turnier ist auf genau **25 Startplätze** begrenzt; Teilnahme erfolgt in Reihenfolge des Meldungseingangs
Turnierleitung?:
Der Vorstand des Vereins
Preise?:
Platz 1 Wanderpokal, Trostpreise, Bester Senior, Bester Junior
Meldung?:
bis 16.12.22 - 12.00 Uhr
unter Angabe von Name, Vorname, Adresse, Tel., Nation,
ggfs. Verein, DWZ und dgl. an:
E-Mail:buero@planzirkel.de oder
Tel.: 034671-79585
www.capablanca-sehen.de **VAE VICTIS**

.

WEIHNACHTSKONZERT IN DER ST. WIGBERTI KIRCHE ZU ICHSTEDT AM 18.12.2022

Den 4. Advent wollen wir zusammen mit der Musikschule Fröhlich in unserer Kirche St.Wigberti in Ichstedt feiern.

Einlass ist ab 15:30 Uhr. Das Konzert beginnt um 16:00 Uhr.

Wir freuen uns auf Ihren Besuch.

Aus Vereinen und Verbänden

Heimatverein Udersleben e.V.

Unter dem Titel ***„Kennst Du das kleine Dorf…. Willkommen in Udersleben“*** hat der Heimatverein Udersleben e. V. eine Festschrift anlässlich des 25. Lindenblütenfestes herausgegeben.

Hier sind Geschichte, Geschichten, Lieder, Gedichte, Bilder und vieles mehr aus dem Besenbinderdörfchen am Rande des Kyffhäusergebirges für die Nachwelt festgehalten.

Festschrift: „Kennst Du das kleine Dorf…. Willkommen in Udersleben“

Die Festschrift: ***„Kennst Du das kleine Dorf…. Willkommen in Udersleben“*** gibt es im Friseursalon in Udersleben oder bei Antje Kuchenbecker.
Hier haben Sie ein Stück Heimat in Wort und in vielen Bildern zum Mitnehmen, welches bestimmt auch zu Weihnachten den Gabentisch bereichert.
Wir wünschen eine besinnliche Advents- und Weihnachtszeit

Der Heimatverein Udersleben e.V.

Was gibt’s Neues von der Tagespflege Barbarossagarten

Anfang November hat sich in der Tagespflege Barbarossagarten in Bad Frankenhausen Frau Pusch mit ihrem Lädchen Kyffhäuserobst aus Bad Franken-

hausen vorgestellt. Mit regionalen Produkten von der Streuobstwiese am Panorama Museum begeisterte sie unsere Tagesgäste.
Freude bereitete ebenso der Kindergarten „Wippergärtchen“. Die Kinder hatten uns kleine Instrumente mitgebracht. So konnten sie gemeinsam mit unseren Senioren einige Lieder singen und mit Rassel, Tamburin und Co lautstark unterstützen. Das war ein Spaß.

Weitere Termine im Dezember sind geplant: Am 8. Dezember kommt erneut der Kindergarten. Dieses Mal werden wir zusammen Plätzchen backen und Weihnachtslieder singen. Frau Steinke besucht uns am 12. Dezember und liest uns weihnachtliche Geschichten vor. Für den 14. Dezember haben wir Pfarrer Süpke eingeplant, der uns im Rahmen einer kleinen Andacht mit der Gitarre ebenfalls auf das Weihnachtsfest einstimmt. Zum guten Schluss feiern wir am 21.12. bei uns Weihnachten. Wir werden gemeinsam kochen und die bis dahin noch übrig gebliebene Plätzchen vernaschen.
Natürlich ist unsere Einrichtung auch zwischen den Feiertagen geöffnet. Wer also Lust hat uns kennen zu lernen, ist herzlich eingeladen, auch an den ruhigeren Tagen!

Karina Krausholz

Pflege für einen besonderen Schatz unserer Kulturlandschaft

In den kommenden Wintermonaten sind in der Gemarkung Bad Frankenhausen sowie in weiteren Gemeinden im Kyffhäuserkreis sowie im Landkreis Nordhausen umfangreiche Landschaftspflegemaßnahmen zum Erhalt wertvoller, für die Region typischer Obstbaumalleen und -reihen geplant. Der Landschaftspflegeverband Südharz/Kyffhäuser e.V. (LPV) als Träger der gleichnamigen Natura 2000-Station schließt damit direkt an das bereits 2021 erfolgreich durchgeführte Projekt zur „Förderung der Pflege und des Erhalts von Obstbaumalleen im Zechsteingürtel Nordthüringens“ an, in dessen Rahmen bereits über 600 Bäume gepflegt und 185 neu gepflanzt wurden. Gefördert vom Thüringer Ministerium für Umwelt, Energie und Naturschutz (TMUEN) und eng abgestimmt mit den zuständigen Unteren Naturschutzbehörden sowie den Naturparken Kyffhäuser und Südharz dienen die Maßnahmen dem Erhalt und der Aufwertung dieser charakteristischen Landschaftselemente in der Nordthüringer Kulturlandschaft.
Im Winter 2022/23 ist in 13 Obstbaumalleen Nordthüringens die Pflege von ca. 900 weiteren Obstbäumen geplant. Das heißt, dass sie einem Erhaltungs- und Erziehungsschnitt unterzogen werden, wodurch Lebensdauer und Fruchtansatz der Bäume gefördert werden. Altbäume werden als Sonderbiotope der Agrarlandschaft erhalten. Sie können ebenso wie abgestorbene, auf den Torso zurückgeschnittene Bäume zahlreichen Tierarten wie Fledermäusen, Insekten und Vögeln als Lebensraum dienen. Zur Aufwertung der Obstbaumalleen sowie zur Sicherung des Genpools ist eine Nachpflanzung von insgesamt ca. 185 Bäumen alter regionaler Obstsorten vorgesehen. Bestandteil der Arbeiten ist außerdem das Freistellen mit Gebüschen zugewachsener Bäume. Dadurch soll der Konkurrenzdruck auf die Obstgehölze mittelfristig verringert werden. Bestehende Hecken zwischen den Obstbäumen bleiben erhalten und dienen als Habitat für Vögel und Insekten. Das Anlegen von gemulchten Baumscheiben und das Anbringen von Wühlmauskörben bei den Neupflanzungen dienen außerdem der Förderung einer gesunden Entwicklung der Pflanzen. Für die Maßnahmen, die von qualifizierten ortsansässigen Firmen umgesetzt werden, wurden für den neuen Projektzeitraum seitens des Thüringer Ministerium für Umwelt, Energie und Naturschutz (TMUEN) 336.900,00 € Euro bereitgestellt. Für alle Projektflächen ist die fortlaufende Pflege der Bäume durch Gießen und Schneiden abgesichert. Der LPV bedankt sich bei allen beteiligten Kommunen für die gute, unkomplizierte Zusammenarbeit und hofft auf eine erfolgreiche Umsetzung der geplanten Projektmaßnahmen. Das LPV-Team steht bei Fragen gern unter der Telefonnummer 03631 4994485 zur Verfügung und freut sich darauf, Grünspecht und Co. im kommenden Jahr auf der einen oder anderen Projektfläche beobachten zu können.

Silke Staubitz
-Projektmitarbeiterin-

Zustellreklamationen

richten Sie bitte telefonisch, unter Nennung Ihrer vollständigen Adresse, an Tel.: 03677 205031 oder schriftlich per E-Mail: post@wittich-langewiesen.de

Nachruf

Mit tiefer Trauer und Bestürzung haben wir erfahren, dass unser langjähriges Mitglied

Manfred Ilgenhof

nach schwerer Krankheit am 28.11.2022 im Alter von 75 Jahren verstorben ist.

Manfred war bei allen Vereinsaktivitäten immer zur Stelle, ob es bei der nachrichtentechnischen Unterstützung von Großveranstaltungen oder bei der Vorbereitung und Durchführung von nationalen und internationalen Funkertreffen unseres Vereines ging. So pflegte er auch persönlich enge Kontakte zu nationalen und internationalen Funkfreunden.

Manfred wird uns fehlen und in guter Erinnerung bleiben.

Kyffhäuser Funkclub e.V. Bad Frankenhausen
Im Namen der Mitglieder

Der Vorstand
Jürgen Lottmann **Oliver Amling**
Bad Frankenhausen **Nordhausen**

Sportgeschehen

4. Kyffhäuser-Staffellauf und 45. Kyffhäuser-Berglauf stehen in den Startlöchern

Am 15. April 2023 heißt es wieder 3…2…1… Start. Zum 45. Mal treffen sich wieder Jung und Alt, Groß und Klein aus ganz Deutschland und anderen Ländern zum zweitgrößten Berglauf unseres Freistaats. Laufen, Rad fahren und Wandern mit Start und Ziel auf dem Schlossplatz in Bad Frankenhausen stehen wieder auf dem Programm.
Die Vorbereitungen haben bereits begonnen. Letzte Woche trafen sich Vorstand und Helfer, um weitere Details zu besprechen. Glücklich über die gelungene Veranstaltung im April dieses Jahrs mit knapp 1.800 Finishern sieht man der nächsten Veranstaltung entgegen. Ziel ist es wieder an die Teilnehmerzahlen vor Corona von rund 2.500 anzuknüpfen.
An dem Verlauf der Strecken hat sich nichts verändert. Wegfallen wird die 59 km-Mountainbikestrecke auf Grund des großen organisatorischen Aufwands und den wenigen Teilnehmern. Auf den 42 km- und 21 km-Strecken können die Biker aber weiterhin ihr Können unter Beweis stellen. Auch die e-Biker kommen wieder auf ihre Kosten. Die Läufer dürfen auf der Marathonstrecke die Aussicht vom Kyffhäuser genießen. Wer nicht ganz so hoch hinaus möchte, kann auf der Halbmarathon-, 13 km- oder 6 km-Strecke seine Kräfte messen. Für die Kleineren gibt es den Schüler- sowie den Bambinilauf. Für die die es langsam angehen möchten, werden die 6 km-, 11 km- und 21 km-Wanderstrecken angeboten. Im Ziel wartet auf jeden eine Medaille. Die besten drei Teilnehmer jeder Disziplin (männlich/weiblich) werden mit Pokalen geehrt. Bis Platz 6 gibt es Urkunden und Preise.
Man muss aber nicht bis zum Kyffhäuser-Berglauf im April warten, um das Denkmal läuferisch zu erobern. Bereits im Januar findet der 4. Kyffhäuser-Staffellauf statt. Nach 2 Jahren Zwangspause geht es am 21.01.2023 wieder vom Burghof durch das Kyffhäusergebirge bis rauf zum Kaiser Wilhelm und wieder zurück. Jeder der 4 Teilnehmer pro Staffel legt 7,7 km mit ca. 380 Höhenmetern zurück. Auch hier bekommt im Ziel jeder eine Medaille. Die drei schnellsten Staffeln erhalten jeweils einen Pokal, bis zur sechsten Staffel gibt es Preise. Die Anzahl der Staffeln ist auf 50 begrenzt. Also keine Zeit verlieren und einen Startplatz sichern. Anmelden kann man sich unter kyffhaeuser-berglauf.de. Dort gibt es ebenfalls alle Infos jederzeit zum Nachlesen.
Zu guter Letzt möchte der Vorstand des Kyffhäuser-Berglaufvereines allen Sponsoren und Förderern des Berglaufes für die tatkräftige Unterstützung danken; und auch den zahlreichen ehrenamtlichen Helfern, die seit Jahren oder sogar Jahrzehnten an der Strecke und auf dem Schlossplatz zum Gelingen der Veranstaltung betragen, gebührt an dieser Stelle ein besonderer Dank.
Damit das größte Lauf- und Mountainbike-Event Nordthüringens auch in den kommenden Jahren in altbewährter Art und Weise wieder erfolgreich über die Bühne gehen kann, würde sich der Berglaufverein über weitere „helfende Hände“ freuen. Insbesondere für die Pressearbeit und die Präsentation in den sozialen Medien wird kreative Unterstützung gesucht. Wer Interesse hat kann sich gerne unter info@kyffhaeuser-berglauf.de melden.
In diesem Sinne wünscht der Vereinsvorstand allen sportbegeisterten Läufern, Radfahrern und Wanderern sowie Unterstützern ein besinnliches Weihnachtsfest und ein glückliches und gesundes neues Jahr.

Michael Hentrich, Vorstand KBLV