Amtsblatt

der Kur- und Erholungsstadt

Bad Frankenhausen

Tag der offenen Tür in der Kyffhäuser-Kaserne

Am 28. September 2019 öffnet die Kaserne in Bad Frankenhausen ihre Tore. Von 9-17 Uhr bekommen die Besucher einen Einblick in die Arbeitswelt der Soldatinnen und Soldaten und zivilen Mitarbeiterinnen und Mitarbeiter in der Kyffhäuser-Kaserne. Das ansässige Panzerbataillon 393 und das Versorgungsbataillon 131 haben ein abwechslungsreiches Programm für die Besucher zusammengestellt. Es werden verschiedene Stationen präsentiert, die den Besuchern einen Einblick in das Leben der Soldaten bieten. So wird gezeigt, wie Soldaten die Hindernisbahn überwinden, wie ein Panzerzug im Angriff vorgeht, wie sich das Leben der Soldaten im Felde gestaltet, aber auch die aktuelle Ausrüstung und das Gerät der Truppe wird den Gästen vorgestellt. Eindrucksvoll und aus nächster Nähe kann man erleben, was mit einem PKW geschieht, der unter die Ketten eines Leopard gerät. Auch andere Verbände der Bundeswehr werden sich beim Tag der offenen Tür beteiligen, so geben beispielsweise die Diensthunde der Feldjägertruppe eine Vorstellung und auch die Pioniere stellen ihr Baugerät vor. Doch nicht nur die Bundeswehr selbst ist am Tag der offenen Tür präsent: eine Blaulichtmeile ist aufgebaut und auch für das leibliche Wohl ist gesorgt. An die Kleinsten wurde ebenfalls gedacht: Hüpfburg, Kinderschminken und viele weitere Überraschungen warten auf die Gäste.

Bitte nutzen Sie unseren Shuttle-Service, welcher an diesem Tag von 9.00 Uhr bis 17.00 Uhr an den Haltestellen „Am Teichfeld", am Busbahnhof und der Bushaltestelle „Unterkirche" für Sie bereitsteht und Sie zum Veranstaltungsgelände und wieder zurückbringt! Wir bitten Sie zu beachten, dass das Mitbringen von Haustieren an diesem Tag nicht gestattet ist.

Vielen Dank für Ihr Verständnis!

Sole-Heilbad
Bad Frankenhausen

Kontaktdaten, die Sie kennen sollten

Rathaus (Markt 1, 06567 Bad Frankenhausen)
und nachgeordnete Einrichtungen
Sprechzeiten der Stadtverwaltung:
Montag .....von 09.00 Uhr bis 12.00 Uhr
Dienstag .....von 09.00 Uhr bis 13.00 Uhr
.....und von 14.00 Uhr bis 18.00 Uhr
Mittwoch .....geschlossen
Donnerstag .....von 09.00 Uhr bis 13.00 Uhr
.....und von 14.00 Uhr bis 16.00 Uhr
Freitag .....von 09.00 Uhr bis 12.00 Uhr
und nach Vereinbarung
Telefon, Telefax und E-Mail der Stadtverwaltung
Rathaus 034671 720-0, Telefax 034671 62063
E-Mail: Rathaus *info@bad-frankenhausen.de*
Sekretariat des Bürgermeisters, Telefonzentrale 034671 720-0
Hauptamt 034671 720-29
Kämmerei 034671 720-32
Stadtkasse ..... 034671 720-30 und 720-31
Sachgebiet Gemeindesteuern 034671 720-24
Einwohnermeldeamt ..... 034671 720-19 und 720-22
Standesamt ..... 034671 720-20 und 720-25
Ordnungsamt 034671 720-17
Schiedsstelle 034671 720-0
Sachgebiet Soziales,
Kita-Verwaltung ..... 034671 720-15 und 720-36
Stadtmarketing Kultur 034671 720-28
Fachbereich Bauverwaltung 034671 720-23, 720-14, 720-38
Sachgebiet Erschließungs- und
Straßenausbaubeiträge 034671 720-14
Sachgebiet Umwelt (Grünanlagen) 034671 720-37
Sachgebiet Liegenschaften 034671 720-35
Friedhofsverwaltung, Frauenstraße 32 .....034671 62461
Sachgebiet Tiefbau u. Wasserläufe 034671 720-27

Polizei Kontaktbereichsbeamte Bad Frankenhausen
Sprechzeiten
Dienstag .....14:00 Uhr bis 18:00 Uhr,
Donnerstag ..... 9:00 Uhr bis 12:00 Uhr
Telefon und Telefax 034671 62127

Ortsteilbürgermeisterin Esperstedt
Bürgerhaus Esperstedt, Parkstraße 161
Sprechzeiten: ..... Dienstag, 17:00 Uhr bis 18:00 Uhr
Telefon 034671 5 26 95

Ortsteilbürgermeister Ichstedt
Schulstraße 201
06556 Ichstedt
Sprechzeiten ..... Dienstag 16:30 Uhr bis 17:30 Uhr
Telefon 0172 94 93 781

Ortsteilbürgermeister Ringleben
Grabenstraße 34a
06556 Ringleben
Sprechzeiten ..... Dienstag 16:00 Uhr bis 18:00 Uhr
Telefon 0173 58 31 659

Ortsteilbürgermeisterin Seehausen
Bürgerhaus Seehausen, Planplatz 9
Sprechzeiten ..... Montag 17:30 Uhr bis 18:30 Uhr
Telefon .....034671 749764 und 0160 93 58 71 52

Ortsteilbürgermeister Udersleben
Bürgerhaus Udersleben, Am Dorfberg 5
Sprechzeiten ..... Dienstag 17:00 Uhr bis 18:00 Uhr
Telefon 0173 7307136

Regionalmuseum und Stadtarchiv Bad Frankenhausen,
Schloßstraße 13
Öffnungszeiten
Mittwoch bis Sonntag ..... 10:00 Uhr bis 17:00 Uhr
Telefon …… 034671 62086, Telefax 034671 553290
E-Mail: *museum@bad-frankenhausen.de*
E-Mail: *archiv@bad-frankenhausen.de*

Stadt- und Kurbibliothek „J. Friedrich Wilhelm Zachariä“,
Schloßstraße 11a
Öffnungszeiten
Dienstag 10:00 Uhr bis 18:00 Uhr
Donnerstag ..... 10:00 Uhr bis 16:00 Uhr
Freitag ..... 10:00 Uhr bis 14:00 Uhr
Telefon..... 034671 63010, Telefax 034671 63014
E-Mail: *bibliothek@bad-frankenhausen.de*

Kindertageseinrichtungen
Integrative Kita „Kindervilla“, Geschwister-Scholl-Straße 2
Telefon 034671 62177
Kita „Sonnenschein“, Schloßstraße 26
Telefon 034671 62571
Kita „Sonnenschein“, Haus Zwergenstübchen, Am Tischplatt 29
Telefon 034671/541686
Kita „Wippergärtchen“, An der Wipper 9a
Telefon 034671 62128
Kita „Kyffhäuserzwerge“, Ichstedt, Schulstr. 201
Telefon 03466 319835
Kita „Pfiffikus“, Ringleben, Kupperstr. 19
Telefon 03466 31209

Stadtwerke Bad Frankenhausen -
Eigenbetrieb der Stadt Bad Frankenhausen
Am Bahnhof 24
Telefon .... 034671 62343, Telefax 034671 55232
E-Mail: *stadtwerke@bad-frankenhausen.de*

Jugendzentren
Horizont e.V., Stiftstraße 5
Telefon 79891
Jugendhilfe- und Förderverein e.V., Bahnhofstraße 5
Kinderpflegebereich 034671 79853
Büro 034671 54717
Geschäftsleitung
Telefon …. 034671 64008, Telefax 034671 64009
Bereichsjugendpflegerin 034671 529759

Schulen und Bildungseinrichtungen
Kurstadt-Grundschule, Staatliche Grundschule, Alte Feldstraße 17
Telefon 034671 62088
Grundschule Udersleben, Hauptstraße 71,
Bad Frankenhausen, OT Udersleben
Telefon 034671 76030
Staatliche Regelschule „Juri Gagarin“, Müldenerstr. 11
Telefon 034671 6690
Kyffhäuser-Gymnasium, Bahnhofstraße 5a
Telefon 034671 79300
Kyffhäuser-Gymnasium Haus II, Telefon 034671 63051
Kyffhäuser Bildungs- und Sozialwerk e.V., Berufsförderzentrum, Kyffhäuserstraße 46
Telefon …… 034671 513-0, Telefax 034671 513-16
Kyffhäuser-Paracelsus-Schule, Kyffhäuserstraße 61
Telefon ……034671 5107-0, Telefax 034671 5107-6

Sozial- und Lebensberatung
Diakonie Sozialstation, Erfurter Straße 45
Telefon 034671 6990
Kinder- und Jugendhilfe 034671 6650
Diakonieverbund Kyffhäuser gGmbH,
Erfurter Straße 35, Sondershausen
Integrative Erziehungs- und
Familienberatungsstelle 03632 666180
mit Schwangerschafts- und
Schwangerschaftskonfliktberatung 03632 6661820
Schuldner- und Verbraucherinsolvenz-
beratungsstelle 03632 6661830
.....034672 93876
Psychosoziale Beratungsstelle für Sucht-
kranke, -gefährdete und deren Angehörige 03632 782638
.....03466 322076
Kreisdiakoniestelle..... 0176 15295303
Haus am Kyffhäuser, Kyffhäuserstraße 46
Wohn- und Therapiezentrum für Menschen mit Autismus
Telefon 034671 513-0
Telefax 034671 513-22
Soziales Kompetenz-Centrum, Klosterstraße 15
Telefon 034671 566033
E-Mail: info@sozialeskompetenzcentrum.de
Sozialverband VdK Ortsverband BFH
Tel. & Fax: .....034671 /50624

WEISSER RING e.V. Kyffhäuserkreis
Telefon 0173 3751049

Touristische Einrichtungen
Barbarossahöhle, Mühlen 6, Kyffhäuserland, OT Rottleben
Telefon 034671 54513
Telefax 034671 54514
E-Mail service@hoehle.de
DB Deutsche Bahn Reiseauskunft
Zentrale Service-Nummer 0180 699 66 33
(Kosten pro Anruf, unabhängig von der Dauer des Anrufs:
20 Cent aus dem Festnetz, 60 Cent aus dem Mobilfunknetz)
Flugplatz Udersleben, Bad Frankenhausen, OT Udersleben
Telefon 034671 76020
Telefax 034671 76044
INSA Fahrplanauskunft (auch Anmeldung Rufbus)
Telefon 0391 5363180
Kurmittelhäuser
Kurmittelhaus an der Therme, August-Bebel-Platz 9
Telefon 034671 51240
Kur & Tourismus GmbH Bad Frankenhausen
(Kyffhäuser-Therme), August-Bebel-Platz 9
Telefon …… 034671 5123, Telefax 034671 51259
E-Mail: *kur@bad-frankenhausen.de*
Kyffhäuser-Denkmal, Kyffhäuserland, OT Steinthaleben
Telefon …… 034651 2780, Telefax 034651 2308
Panorama Museum, Am Schlachtberg 9, Bad Frankenhsn.
Telefon …… 034671 619-0, Telefax 034671 62050
E-Mail info@panorama-museum.de
Tourist-Information, Anger 14
Telefon ..... 034671 71717 oder 71716

Zentren für ältere Menschen
AWO Seniorenzentrum, Stiftstraße 3
Telefon …… 034671 536, Telefax 034671 53701
AWO Service Wohnen, Stiftstraße 1
Telefon …… 034671 536, Telefax 034671 53701
„Haus Wilma am Anger“, Anger 1
Telefon …… 034671 55440, Telefax 034671 554410
Seniorenwohnpark „Jahnsche Höfe“, Heimstättenplatz 5
Telefon …… 034671 5688-0, Telefax 034671 5688-20
E-Mail info@badfrankenhausen.vs-habilis.de
Begegnungsstätte Haus am Kurpark
Poststraße 10 .....0152 07399397, 034671 909258
Montag-Freitag 10-17 Uhr, Sonntag 13-17 Uhr

Notrufe
Ärztlicher Notdienst 116 117
Notruf Polizei 1 10
Feuerwehr 1 12

Veranstaltungen

Bad Frankenhausen aktuell
INFORMATIONEN

Veranstaltungsplan: September / Oktober / November 2019

		Dauerausstellungen mit Themen der Kyffhäuserregion	Regionalmuseum BFH
		Informationsausstellung rund ums Reformationsjubiläum	Regionalmuseum BFH
	bis 15.10.	**Ausstellung** in der Erlebniswelt Goethe Chocolaterie, zum Thema: „Die Schokoladenseiten der Kyffhäuserregion"	Gewerbegebiet 13 Oldisleben
	bis 03.11.	**Sonderausstellung zum 90. Geburtstag von Werner Tübke zum Thema:** „Werner Tübke – Von Petersburg bis Samarkand"	Panorama Museum Bad Frankenhausen
	bis 17.11.	**Sonderausstellung** 10 Jahre Stiftung Fledermaus „Fledermäuse- Geheimnisvolle Jäger der Nacht" Fotos von Christoph F. Robiller	Regionalmuseum Bad Frankenhausen
21. Sept.	13:00 Uhr	**Schokoladentaler gießen und Kaffee rösten** i.d. Goethe Chocolaterie	Gewerbegebiet 13, Oldisl.
21. Sept.	19:30 Uhr	**Konzert:** mit dem Duo „Patatras" *(von Bach bis zu den Beatles...)*	Regionalmuseum BFH
22. Sept.	10.00 Uhr	**Öffentliche Stadtführung**, Treffpunkt: Tourist-Info, Anger 14	Bad Frankenhausen
23. Sept	16.00 Uhr	**Orgelkonzert:** Uraufführung einer Auftragskomposition von Mark Andre	Unterkirche Bad Frankenhausen
26. Sept.	16.00 Uhr	**Konzert:** 2 Trompeten (Matthias Schmeiß und Matthias Koch) und Orgel (Laura Schildmann), Eintritt frei!	Unterkirche Bad Frankenhausen
27. Sept.	18:30 Uhr	**Anekdotenführung** Treffpunkt: Tourist-Info, Anger 14	Bad Frankenhausen
27. Sept.	19:30 Uhr	**Orgelkonzert:** der Kantoreien BFH und Oldisleben	Unterkirche BFH
28. Sept.	09-17 Uhr	**„Tag der offenen Tür"** der Kyffhäuser Kaserne	Seehäuser Str. BFH
28. Sept.	10:00 Uhr	**20. Kyffhäuser Wandertag** (Start Sportplatz)	OT- Udersleben
28. Sept.	10:00 Uhr	**Schokoladen-Lolli-Pralinen-Kurs** i.d. Goethe Chocolaterie	Gewerbegebiet 13, Oldisl.
29. Sept.	10.00 Uhr	**Öffentliche Stadtführung**, Treffpunkt: Tourist-Info, Anger 14	Bad Frankenhausen
30. Sept	10:00 Uhr	**Abbaden** im Solewasser-Vitalpark	Bad Frankenhausen
02. Okt.	18-24 Uhr	**Einheitsfeuer** (Platz hinter der Freiwilligen Feuerwehr Esperstedt, Oldislebener Straße, Richtung Sportplatz)	OT- Esperstedt
02. Okt.	18-22 Uhr	**Lagerfeuer am Vorabend zum Tag der deutschen Einheit** (Sportplatz Richtung Ichstedt)	OT- Udersleben
05. Okt.	11:00 Uhr	**4. Thüringer Landesmeisterschaft im Rennrutschen**	Kyffhäuser-Therme BFH
05. Okt.	13-18 Uhr	**4. Rassegeflügelausstellung** i. d. Gemeinschaftszuchtanlage	Seehäuser Str. BFH
06. Okt.	09-14 Uhr	**4. Rassegeflügelausstellung** i. d. Gemeinschaftszuchtanlage	Seehäuser Str. BFH
15. Okt.	19:30 Uhr	**Vortrag** zum Thema: „900 Jahre Reichsburg Kyffhausen" *Referentin: Dipl. Historikerin Petra Wäldchen, Bad Frankenhausen*	Regionalmuseum Bad Frankenhausen
26. Okt.	19:30 Uhr	**Kabarett:** RANZ und MAY - „Die Leute gucken schon!"	Regionalmuseum BFH
07. -10.Nov.		**„Martinsgans-Essen"** in der „Sennhütte", Napptal	Bad Frankenhausen
15. Nov.		**„Wildwochen"** in der „Sennhütte", Napptal	Bad Frankenhausen
19. Nov.	19:30 Uhr	**Vortrag zum Thema:** „Gott gebe Friede zu unsern Zeiten - Die Kyffhäuserregion im Dreißigjährigen Krieg 1618 bis 1648" *Referent: Dr. Ulrich Hahnemann, Museumsleiter*	Regionalmuseum Bad Frankenhausen

Informationen zu ständigen Veranstaltungen

Montag	18:00 Uhr	**Selbsthilfegruppe "Lebensumwege" e.V.** (SHG für seelisch erkrankte Menschen und deren Angehörige)	Volkshochschule, Puschkinstraße 58, 06556 Artern Tel.: 0160/95765964
Montag	19:30 Uhr	**Chorprobe** der Kantorei der Ev.-Lutherischen Kirchgemeinde BFH	Unterkirche BFH, Gemeindesaal
Montag	19:30 Uhr	**Offene Chorprobe** der Neuapostolischen Kirche	NAK, Bornstraße 26,Bad Frankenhausen
Dienstag	17:45 Uhr	**Lauftreff:** Zum gemeinsamen Laufen lädt die Laufgruppe des „SV Kyffhäuser" e.V. alle Interessenten ein.	Treffpunkt: „Stadion an der Wipper"
	17:00 bis 19:00 Uhr	**Handarbeitsabende unter professioneller Anleitung;** Interessierte melden sich bitte telefonisch unter: 034671 / 62996 an.	Näh- und Handarbeitszentrum Bauer, Kräme 32, Bad Frankenhausen
	19:30 Uhr	**Für Schachfreunde:** Schach mit Musik vom Plattenteller	Chausseehaus, Seehäuser Str.1, BFH
jeden 2. Di. im Monat	10.00 bis 13.00 Uhr	**Beratungen zum Mietrecht** und nach telefonischer Vereinbarung ab 14.00 Uhr - Kontakt: 03631 4735487 oder 015209884219	Haus am Kurpark Poststraße 10
Di. bis Sa.	ab 20:00 Uhr	**Live on Stage, Billard, Dart, Tischkicker u.v.m.**	„White Pig" e.V., Rittergasse 1,BFH
Mittwoch	18:30 Uhr	**Chorprobe** des "Frankenhäuser Frauenchor"	Haus am Kurpark, Poststraße 10
jeden1.Do. im Monat	19:00 Uhr	**Stammtisch Kyffhäuser Funkclub e.V.** Interessierte melden sich bitte telefonisch unter 034671 63534 an	Wechselnde Veranstaltungsorte
Freitag	17:00 Uhr	**Faustball für die Jugend** (19 bis 22 Uhr für Männer und Frauen)	Stadion an der Wipper, BFH
Samstag	ab 11:00 Uhr	**Schnupperflüge** – Motorsegler und Motorflug (wetterabhängig)	Flugplatz BFH-Udersleben
Sonntag	09:00 Uhr	**Lauftreff:** Zum gemeinsamen Laufen lädt die Laufgruppe des „SV Kyffhäuser" e.V. alle Interessenten ein.	Treffpunkt am Stadtpark (Nordhäuser Straße, Ecke Goethestraße), BFH
	10:00 Uhr	**Agility für Neueinsteiger** (ohne Gerätekenntnisse)	ABC-Hundeschule Esperstedter Str. BFH
	ab 11:00 Uhr	**Schnupperflüge** – Motorsegler und Motorflug (wetterabhängig)	Flugplatz BFH / OT-Udersleben

Für die Durchführung der Veranstaltungen sind die Veranstalter selbst verantwortlich und nicht die Redaktion des Amtsblattes. Nähere Angaben erhalten Sie über die Tourist-Information Bad Frankenhausen, Anger 14; Tel.: 034671/71717 – Internet: http://www.bad-frankenhausen.de –.

+ + + Aktuelles aus dem Rathaus + + + Aktuelles aus dem Rathaus + + +

Unterstützung bei der Haus- und Straßensammlung 2019

Ab *23. September 2019* startet im Rahmen des Volksbundes Deutsche Kriegsgräberfürsorge e.V. eine gemeinsame Sammel-Aktion der Bundeswehr und der Stadt Bad Frankenhausen.

Der Bürgermeister der Stadt Bad Frankenhausen, Herr Matthias Strejc und der Standortältester der Kyffhäuser-Kaserne Bad Frankenhausen werden gemeinsam diese Aktion unterstützen und begleiten.

Nachruf

Mit tiefer Betroffenheit haben wir zur Kenntnis genommen, dass am 21. August 2019 Frau

Gudrun Wenk

im 76. Lebensjahr verstorben ist.

Frau Wenk war viele Jahre als Beschäftigte im Regionalmuseum Bad Frankenhausen im Bereich Öffentlichkeitsarbeit (Kasse und Führung) tätig.
Seit der Gründung des Heimat- und Museumsvereins arbeitete Frau Wenk als Vereinsmitglied außerdem ehrenamtlich weiter für das Regionalmuseum Bad Frankenhausen.

Unser Mitgefühl gilt ihren hinterbliebenen Angehörigen.

Wir werden der Verstorbenen ein ehrendes Andenken bewahren.

Bad Frankenhausen, den 11. September 2019

Stadtverwaltung Bad Frankenhausen

Matthias Strejc
Bürgermeister

Claudia Hoffmann
Personalratsvorsitzende

Nachruf

Wir nehmen Abschied von unserem ehemaligen Kollegen

Helmut Hochfeld.

Herr Hochfeld war viele Jahre ein engagierter Lehrer und eine von Schülern, Eltern und Kollegen geschätzte Persönlichkeit.

Wir werden ihn stets in Erinnerung behalten,
unsere Gedanken sind bei seiner Familie.

Seine ehemaligen Kollegen
des Kyffhäuser-Gymnasiums Bad Frankenhausen

Bad Frankenhausen im August 2019

Amtliche Bekanntmachungen

Anlage 3
(zu § 18 Abs.1 ThürLWO)

Stadt Bad Frankenhausen
Kyffhäuserkreis
Wahlkreis 11

Bekanntmachung

über die Auslegung des Wählerverzeichnisses und die Erteilung von Wahlscheinen für die Wahl zum 7. Thüringer Landtag am 27. Oktober 2019

1.
Das Wählerverzeichnis zur Thüringer Landtagswahl für die Stadt Bad Frankenhausen im Kyffhäuserkreis, Wahlkreis 11 „Kyffhäuserkreis II“, liegt in der Zeit vom

7. bis 11. Oktober 2019

während folgender Dienststunden bei der Stadtverwaltung Bad Frankenhausen, Rathaus, Einwohnermeldeamt (Erdgeschoss, Zimmer 019-020), Markt 1, 06567 Bad Frankenhausen, zu jedermanns Einsicht aus:

Montag	09:00 - 12:00 Uhr
Dienstag	09:00 - 13:00 Uhr und
	14:00 - 18:00 Uhr
Mittwoch	geschlossen
Donnerstag	09:00 - 13:00 Uhr und
	14:00 - 16:00 Uhr
Freitag	09:00 - 12:00 Uhr

Das Wählerverzeichnis wird im automatisierten Verfahren geführt. Die Einsichtnahme ist durch ein Datensichtgerät möglich.
Wahlberechtigte können verlangen, dass in dem Wählerverzeichnis während der Auslegungsfrist ihr Geburtsdatum unkenntlich gemacht wird.
Wählen kann nur, wer in das Wählerverzeichnis eingetragen ist oder einen Wahlschein hat.

2.
Wer das Wählerverzeichnis für unrichtig oder unvollständig hält, kann während der Auslegungsfrist, spätestens am 11. Oktober 2019 bis 12:00 Uhr, beim Bürgermeister der Stadt Bad Frankenhausen, Einwohnermeldeamt (Zimmer 019-020), Markt 1, 06567 Bad Frankenhausen, Einspruch einlegen. Der Einspruch kann schriftlich oder durch Erklärung zur Niederschrift eingelegt werden.

3.
Wahlberechtigte, die in das Wählerverzeichnis eingetragen sind, erhalten bis spätestens zum 6. Oktober 2019 eine Wahlbenachrichtigung. Wer keine Wahlbenachrichtigung erhalten hat, aber glaubt, wahlberechtigt zu sein, muss Einspruch gegen das Wählerverzeichnis einlegen, wenn er nicht Gefahr laufen will, dass er sein Wahlrecht nicht ausüben kann.
Wahlberechtigte, die nur auf Antrag in das Wählerverzeichnis eingetragen werden und die bereits einen Wahlschein und Briefwahl-unterlagen beantragt haben, erhalten keine Wahlbenachrichtigung.

4.
Wer einen Wahlschein hat, kann an der Wahl im Wahlkreis 11 „Kyffhäuserkreis II“ durch **Stimmabgabe** in einem beliebigen **Wahlraum** dieses Wahlkreises oder durch **Briefwahl** teilnehmen.

5.
Einen Wahlschein erhält auf Antrag

5.1
ein in das Wählerverzeichnis **eingetragener** Wahlberechtigter,

5.2
ein **nicht** in das Wählerverzeichnis **eingetragener** Wahlberechtigter,

a) wenn er nachweist, dass er ohne sein Verschulden die Antragsfrist auf Aufnahme in das Wählerverzeichnis nach § 16 Abs.1 der Thüringer Landeswahlordnung (bis zum 6. Oktober 2019) oder die Einspruchsfrist gegen das Wählerverzeichnis nach § 19 Abs.2 des Thüringer Landeswahlgesetzes (bis zum 11. Oktober 2019) versäumt hat.

b) wenn sein Recht auf Teilnahme an der Wahl erst nach Ablauf der Antragsfrist nach § 16 Abs.1 der Thüringer Landeswahlordnung oder der Einspruchsfrist nach § 19 Abs.2 des Landeswahlgesetzes entstanden ist. oder

c) wenn sein Wahlrecht im Einspruchsverfahren festgestellt worden und die Feststellung erst nach Abschluss des Wählerverzeichnisses zur Kenntnis der Stadtverwaltung Bad Frankenhausen gelangt ist.

Wahlscheine können von in das Wählerverzeichnis eingetragenen Wahlberechtigten bis zum **25. Oktober 2019, 18:00 Uhr**, bei der Stadtverwaltung Bad Frankenhausen, Einwohnermeldeamt, Markt 1, in Bad Frankenhausen mündlich, schriftlich oder elektronisch beantragt werden. Im Falle nachweislich plötzlicher Erkrankung, die ein Aufsuchen des Wahlraumes nicht oder nur unter nicht zumutbaren Schwierigkeiten möglich macht, kann der Antrag noch bis zum **Wahltag, 15:00 Uhr,** gestellt werden.
Versichert ein Wahlberechtigter glaubhaft, dass ihm der beantragte Wahlschein nicht zugegangen ist, kann ihm bis zum Tage vor der Wahl, **12:00 Uhr,** ein neuer Wahlschein erteilt werden.
Nicht in das Wählerverzeichnis eingetragene Wahlberechtigte können aus den unter 5.2 Buchstaben a) bis c) angegebenen Gründen den Antrag auf Erteilung eines Wahlscheins noch bis zum **Wahltag, 15:00 Uhr,** stellen.
Wer den Antrag für einen anderen stellt, muss durch Vorlage einer **schriftlichen Vollmacht** nachweisen, dass er dazu berechtigt ist. Ein behinderter Wahlberechtigter kann sich bei der Antragstellung der Hilfe einer anderen Person bedienen.

6.

Ergibt sich aus dem Wahlscheinantrag nicht, dass der Wahlberechtigte vor einem Wahlvorstand wählen will, so erhält er mit dem Wahlschein zugleich

- einen amtlichen Stimmzettel des Wahlkreises,
- einen amtlichen Stimmzettelumschlag,
- einen amtlichen, mit der Anschrift, an die der Wahlbrief zurückzusenden ist, versehenen roten Wahlbriefumschlag und
- ein Merkblatt für die Briefwahl.

Der Wahlberechtigte kann die Briefwahlunterlagen nachträglich bis spätestens am Wahltag, 15:00 Uhr, anfordern. Die Abholung von Wahlschein und Briefwahlunterlagen für einen anderen ist nur im Falle einer plötzlichen Erkrankung zulässig, wenn die Empfangsberechtigung durch schriftliche Vollmacht nachgewiesen wird und die Unterlagen dem Wahlberechtigten nicht mehr rechtzeitig durch ein Postunternehmen übersandt oder amtlich überbracht werden können.
Bei der Briefwahl muss der Wähler den Wahlbrief mit dem Stimmzettel, dem Stimmzettelumschlag und dem Wahlschein so rechtzeitig an die angegebene Stelle absenden, dass der Wahlbrief dort spätestens am Wahltage bis 18:00 Uhr eingeht.
Der Wahlbrief wird im Bereich der Deutschen Post AG als Standardbrief ohne besondere Versendungsform unentgeltlich befördert. Er kann auch bei der auf dem Wahlbrief angegebenen Stelle abgegeben werden.

Bad Frankenhausen, den 11. September 2019
Stadt Bad Frankenhausen
Strejc
Bürgermeister

Amtliche Bekanntmachung

Vorverlegung von Wochenmarktterminen im Oktober 2019

Wegen des Tages der deutschen Einheit (Donnerstag, 3. Oktober 2019) wird der an Werktagen donnerstags stattfindende Wochenmarkt in der Stadt Bad Frankenhausen auf

Mittwoch, den 2. Oktober 2019

vorverlegt.

Dementsprechend wird wegen des Reformationstages (Donnerstag, 31. Oktober 2019) der Wochenmarkt in der Stadt Bad Frankenhausen auf

Mittwoch, den 30. Oktober 2019

vorverlegt.

Die Verkaufszeiten der Händlerinnen und Händler bleiben an den beiden Tagen unverändert wie der Ort, an dem der Wochenmarkt stattfindet (Markt vor dem Rathaus der Stadt Bad Frankenhausen).

Bad Frankenhausen, den 11. September 2019
Stadt Bad Frankenhausen
Strejc
Bürgermeister

Städtische Informationen

Einheitsfeuer in Esperstedt

Ort:	Platz hinter der Freiwilligen Feuerwehr Esperstedt, Oldislebener Straße, Richtung Sportplatz
Zeit:	**Mittwoch, 2. Oktober 2019, 18:00 Uhr bis 24:00 Uhr**
Veranstalter:	Sportverein 58 Esperstedt e.V. (SV 58), vertreten durch Frau Katy Schmidt

Das Einheitsfeuer ist öffentlich; jedermann ist herzlich eingeladen. Für Getränke und Speisen ist gesorgt!

Lagerfeuer in Udersleben

am Vorabend zum Tag der deutschen Einheit

Ort:	Udersleben, Sportplatz
Zeit:	Dienstag, 2. Oktober 2019, 18:00 Uhr bis 22:00 Uhr
Veranstalter:	Sportverein SSV 1923 Udersleben e.V.

Das Lagerfeuer ist öffentlich; jedermann ist herzlich eingeladen. Für Getränke und Verpflegung (gegen Entgelt) ist gesorgt! Für unsere lieben „Kleinen“ gibt es Stockbrot zum Nulltarif.

Bekanntmachung zum Einheitsfeuer 2019 in Ringleben

Lieber Bürgerinnen und Bürger!
Der **Feuerwehrverein Ringleben e.V.** sowie die Kameraden der Freiwilligen Feuerwehr Ringleben laden Sie ganz herzlich zum diesjährigen Einheitsfeuer am

Mittwoch, den 02. Oktober 2019 um 19:30 Uhr

ein.
Der Feuerplatz befindet sich, wie gewohnt, im Gewerbegebiet.
Für das leibliche Wohl sorgt Familie Simon. Toiletten direkt an der Feuerstelle sind nicht vorhanden. Bei Bedarf kann jedoch nach Rücksprache die Toilette im Gerätehaus
genutzt werden.
Am **Mittwoch, den 02.Oktober 2019** können **in der Zeit von 10:00 Uhr bis 18:00 UhrSträucher und Baumschnitte** (keine Baumwurzeln/-ballen) angefahren werden.
Der Durchmesser der Äste und Stämme sollte nicht mehr als 10 cm betragen. **Eine gewerbliche Anlieferung ist nicht zulässig!**
Die Anlieferung wird durch Kameraden der Freiwilligen Feuerwehr stichprobenartig überwacht.
Die Freiwillige Feuerwehr Ringleben sowie der Feuerwehrverein e.V. appellieren an die Anlieferer, nur sauberes Material abzuladen, damit die Umwelt möglichst nicht belastet wird und **der schöne Brauch mit ruhigem Gewissen bewahrt werden kann.**
Die Anlieferung von Wurzeln, Wurzelballen, Bäumen oder Sträuchern mit anhängenden Wurzeln oder Ballen ist nicht gestattet!
Kunststoffe, Dach- und Teerpappe, Verpackungsmaterial, Papier, behandeltes Holz, Spanplatten, Bauschutt, Elektrogeräte oder sonstiger Müll **dürfen nicht angeliefert werden**!
Sollten solche Dinge vorgefunden und der Verursacher ermittelt werden, so werden ihm die Entsorgungskosten sowie sämtliche Nebenkosten in Rechnung gestellt! Unabhängig davon stellt dies ein Umweltdelikt nach §§ 324 ff StGB dar und wird zur Anzeige gebracht.

Uwe Morich — **Sven Becker**
Feuerwehrverein Ringleben e.V. — **Wehrleiter FF Ringleben**

Regionalmuseum Bad Frankenhausen

In den September startet das Regionalmuseum mit einem abwechslungsreichen Veranstaltungsprogramm. Von neuen Sonderausstellungen, über Vorträge, Exkursionen, Konzerte und Kabarett ist alles dabei.

Neue Sonderausstellung

FLEDERMÄUSE Geheimnisvolle Jäger der Nacht
Fotografien von Christoph F. Robiller
Anlässlich 10 Jahre Stiftung Fledermaus

Beim Aufbau der Ausstellung mit Wolfgang Sauerbier

Seit dem 11. September 2019 gibt es in unserem Räumen eine neue Sonderausstellung zu besichtigen.
Thüringen ist Fledermausland. Der Freistaat verfügt über einen wahren Schatz an Fledermausarten, der jedoch für die meisten Menschen unentdeckt bleibt. Die Ausstellung „FLEDERMÄUSE - Geheimnisvolle Jäger der Nacht“ soll diesen Schatz sichtbar machen und dem Betrachter die Chance geben, in die wunderbare Welt dieser faszinierenden Geschöpfe einzutauchen.
10 Jahre Stiftung FLEDERMAUS
Anlässlich des zehnjährigen Jubiläums der „*Thüringer Stiftung FLEDERMAUS*“ können wir in dieser Ausstellung, in Kooperation mit dem Naturkundemuseum Erfurt, exzellente Bilder und Filme des bekannten Naturfotografen Dr. Christoph Franz Robiller aus dem Leben der Fledermäuse zeigen.
Es ist mittlerweile schon die dritte Ausstellung mit den grandiosen Naturaufnahmen von C.F. Robiller, die das Regionalmuseum Bad Frankenhausen seinen Gästen präsentieren darf.
Zusätzlich zu den Fotos und den Filmen im unterirdischen Gipskarst des Kyffhäusergebirges wird das Thema Fledermaus durch vielfältige Objekte dargestellt. Es gibt einen Exkurs zu den Fledermäusen in Kunst und Literatur, die moderne Fledermausforschung wird dargestellt und auch die Fledermäuse im Spielzeugland kommen nicht zu kurz.
Die Ausstellung steht unter der Schirmherrschaft der Thüringer Ministerin für Umwelt, Energie und Naturschutz Anja Siegesmund.
Ausstellungsdauer: 11. September bis 17. November 2019

Konzert
-Musik von Hand gemacht- von Bach bis zu den Beatles…
mit dem Duo „Patatras“
Samstag 21. September 2019, um 19.30 Uhr, im Festsaal
Zum ersten Mal im Regionalmuseum zu Gast ist das Duo „Patatras“.

Duo Patatras

Machen Sie sich auf ein temperamentvolles Konzert, live und von Hand gemacht, gefasst.
Von Bach über Mozart bis hin zu den Beatles, von Deutschland über Irland nach Schweden. Patatras macht vor nichts halt und bringt mit großer Kreativität und Spielfreude all das auf die Bühne, was die Instrumente so hergeben. Was nicht passt, wird passend gemacht. So entstehen viele spannende und ungewöhnliche Kompositionen.
Man merkt dem Duo die jahrelange gemeinsame Spielpraxis an, welche vor über 30 Jahren, während gemeinsamer Orchesterfahrten als Schüler, begann und dann später in Bands wie “Celtic Brew“ und “Dancing Willow“ ihre Fortsetzung fand.
PATATRAS, das sind:
Barbara Kranz (Violine)
Steffi Budde (Akkordeon)
Karten
VVK 15,00 Euro / AK 17,00 Euro
an der Museumskasse von Mittwoch bis Sonntag von 10.00 bis 17.00 Uhr,
Tel.: 034671 / 62086

Dienstag 15. Oktober, um 19.30 Uhr, Vortrag
Thema: 900 Jahre Reichsburg „Kyffhausen“
Referent: Dipl. Historikerin Petra Wäldchen, Bad Frankenhausen

„Der Kiffhäuser“ Lithographie von Ed. Pietzsch & Co, Dresden / Aus: Thüringen und der Harz, Bd. 2, 1840

Für unseren Vortrag im Oktober konnten wir die Historikerin und Kyffhäuserkennerin Petra Wäldchen gewinnen. In Ihrer Funktion als Vorsitzende des Heimat- und Museumsvereines Bad Frankenhausen e.V. ist sie in jedem Jahr auch selbst Referentin in der Vortragereihe des Museums, welche gemeinsam mit dem Verein veranstaltet wird. In ihrem Vortrag widmet sie sich der Reichsburg Kyffhausen.
Der Name Kyffhäuser steht nicht nur für das kleine Mittelgebirge und ein Denkmal - sondern auch für eine Burg. Die im 12. Jahrhundert - auf einen Vorgängerbau - neu errichtete Burganlage war die zweitgrößte in jener Zeit in Deutschland. Ruinenreste von der einst dreiteiligen Anlage sind heute noch erhalten. Seit über 120 Jahren ist das Kyffhäuser-Denkmal der dominierende Anziehungspunkt auf dem Kyffhäuserburgberg und die ehemalige Reichsburg geriet in Vergessenheit. In ihrem Vortrag wird Frau Wäldchen den Zuhörern die relativ kurze und wechselvolle Geschichte der Reichsburg Kyffhausen nahebringen und dabei zu einem Besuch der Anlage animieren. Von den Ruinenresten ist die Unterburg am besten erhalten und hier lohnt ein Besuch immer. In der Regierungszeit Kaiser Friedrich I. Barbarossa wurde die gesamte Burganlage fertiggestellt. Im Vortrag geht Frau Wäldchen natürlich auch kurz auf die Entstehungsgeschichte der Kyffhäuser- oder Barbarossasage ein. Zu diesem Vortrag laden ein, das Regionalmuseum und der Heimat- und Museumsverein Bad Frankenhausen e.V.

Samstag, 26. Oktober, um 19.30 Uhr, Kabarett
RANZ und MAY
„Die Leute gucken schon!“
Schon zum wiederholten Male gastiert das Kabarett-Duo Edgar May und Michael Ranz, kurz „RANZ & MAY“, sehr erfolgreich im Regionalmuseum Bad Frankenhausen.
Ihr aktuelles Programm heißt: *„Die Leute gucken schon!“*
„Die Leute gucken schon!“ - peinlich ist das neue cool -
Alle buhlen um Aufmerksamkeit. Aber wie bekommt man die? Leistung? Ein spektakuläres Verbrechen? Nein, am sichersten ist es, so richtig peinlich zu sein!
Lassen Sie sich doch wieder mal beim Ladendiebstahl erwischen, oder gehen Sie mit Kollegen zum Karaoke! Oder für die etwas zarter Besaiteten unter Ihnen wäre doch Sex in der Öffentlichkeit eine schöne Einstiegsdroge...?
Wer sich allerdings so richtig nachhaltig blamieren will, der muss zum Fernsehen gehen.
Sie wollen noch mehr Anregungen? Dann kommen Sie zu Ranz und May!
„DIE LEUTE GUCKEN SCHON“ - eine zweistündige Therapiesitzung in Sachen Scham. Seien Sie dabei, wenn Ranz und May die Hosen runterlassen!
Karten
VVK 18,00 Euro / AK 20,00 Euro
an der Museumskasse von Mittwoch bis Sonntag von 10.00 bis 17.00 Uhr,
Tel.: 034671 / 62086

Dienstag 19. November, um 19.30 Uhr, Vortrag
Thema: „Gott gebe Friede zu unsern Zeiten - Die Kyffhäuserregion im Dreißigjährigen Krieg 1618 bis 1648“
Referent: Dr. Ulrich Hahnemann, Museumsleiter

Samstag 23. November, um 19.30 Uhr, Kabarett
„Er hat die Hosen an, sie sagt ihm welche“
Peter Vollmer, Bonn

Dienstag 17. Dezember, um 19.30 Uhr, Konzert
„Joy“ - das „etwas andere Weihnachtskonzert“
(bluesig aber nicht weniger festlich-
fröhlich- heiter und doch besinnlich)
mit Martin Moro aus Graz

Vermietung Gewölbe ehemals Schloss-Cafe`
Kurzfristig stehen die Räume noch zur Vermietung bereit.
Sie können uns telefonisch unter 62086 erreichen.

Blick in die Räume

Unsere Öffnungszeiten an den Feiertagen:
Das Museum hat am 20. September und am 3. Oktober 2019 von 10.00 bis 17.00 Uhr geöffnet.
Wir freuen uns auf Ihren Besuch!

Ihr Museumsteam

Die Bundeswehr informiert

Sehr geehrte Bürgerinnen und Bürger,
in der letzten Zeit kam es des Öfteren dazu, dass Personen das Übungsplatzgebiet unrechtmäßig betreten haben. Dies ist in Anbetracht der hohen Gefährdung durch Restmunition und Blindgänger nicht nur gefährlich, sondern auch strafbar. Für mich als Standortältester Bad Frankenhausen gibt es bei Verstößen gegen das Verbot des Betretens des Standortübungsplatz BAD FRANKENHAUSEN keinen Handlungs-spielraum. Ich bin zur Übergabe an die Polizei zur strafrechtlichen Verfolgung gezwungen.
Die Einhaltung der Gesetze und Verordnungen dient allein Ihrer Sicherheit und der Sicherheit aller Soldatinnen und Soldaten, die auf dem Standortübungsplatz Bad Frankenhausen üben und ausgebildet werden.
Die Bundeswehr nutzt den Standortübungsplatz Bad Frankenhausen intensiv für Ausbildung und Übung. Die Grenzen dieses Standortübungsplatzes und der Ausbildungsanlagen sind mit Warntafeln gekennzeichnet, die die Gebiete deutlich als **„Militärischen Sicherheitsbereich“** ausweisen und darauf hinweisen, dass **„Unbefugtes Betreten verboten ist und Zuwiderhandlungen verfolgt werden“.**
Das gilt auch für Straßen und Wege innerhalb des Standortübungsplatzes.

Die Warntafeln haben folgenden Wortlaut:
Auf der dem Platz abgewandten Seite:
Militärischer Sicherheitsbereich
Grenze des Standortübungsplatzes
Schieß- und Übungsbetrieb
Blindgänger! Lebensgefahr!
Unbefugtes Betreten des Platzes ist
verboten und wird strafrechtlich verfolgt.
Die Standortälteste/Der Standortälteste

Platz zugewandte Seite:
Grenzen des militärischen Sicherheits-Bereiches
Berühren und Aneignen von Gerät,
Munition und Munitionsteilen ist verboten!
Die Standortälteste/Der Standortälteste

Demzufolge ist das Betreten des Standortübungsplatzes verboten!
Das Betretungsverbot dient sowohl dem Schutz der Soldatinnen und Soldaten als auch dem Schutz der Zivilbevölkerung vor möglichen Gefahren durch Ausbildungs- und Übungsbetrieb sowie die Belastung durch Munition.
Wer also vorsätzlich oder fahrlässig entgegen dem Verbot eine militärische Anlage betritt, handelt ordnungswidrig nach Paragraph 114 des Gesetzes über Ordnungswidrigkeiten. Nicht zuletzt machen Sie sich des Hausfriedensbruches schuldig! Jeder Verstoß wird zur Anzeige gebracht.
Die Schießanlage auf dem Standortübungsplatz Bad Frankenhausen wird intensiv im scharfen Schuss genutzt. Der Schießbetrieb wird durch rote Flaggen, geschlossene Schranken und Schrankenposten angezeigt.

Allgemeine Schießzeiten:

Montag bis Donnerstag	07:00 - 17:00
Montag - Donnerstag	17:00 - 23:00 (an 2 Tagen pro Woche)
Freitag	07:00 - 15:00
Samstag (bei Bedarf)	07:00 - 15:00

In Vertretung
Im Original gezeichnet
Ohrmann
Oberstleutnant

Kyffhäuser Kaserne

Standort Bad Frankenhausen
- Der Standortälteste -

Schießwarnung

Betr.: Nutzungsplan für StOÜbPl Bad Frankenhausen im **Monat September 2019**

1. Es ist verboten,
   - den Standortübungsplatz unbefugt zu betreten,
   - sich Munition und Munitionsteile widerrechtlich anzueignen sowie
   - Blindgänger zu berühren.

   Es besteht Lebensgefahr!
2. Ausnahmegenehmigungen zum Betreten des StOÜbPl sind ausschließlich bei Fw StOAngel, Kyffhäuser-Kaserne, 06567 Bad Frankenhausen, oder telefonisch unter Tel.-Nr. 034671/53 - 4025/4026, zu beantragen.
3. **Vorsicht!**
   Blindgänger, Übungen von Kampffahrzeugen, Straßenverschmutzungen, unbeleuchtete und getarnte Fahrzeuge sind eine ständige Gefahr auf dem Standortübungsplatz.
4. Fundorte von Blindgängern sind zu kennzeichnen und Fw StOAngel zu melden.
5. Gesperrte Geländeteile sind durch
   - Schranken und gesetzte **rote Flagge**
   - Verbotsschilder
   - Absperrposten

   gekennzeichnet und dürfen **in keiner Weise** betreten werden.

Im Auftrag
Im Original gezeichnet
Morgner
Stabsfeldwebel

Warnzeiten für den Standortübungsplatz Bad Frankenhausen im September 2019

Datum	Zeit
18.09.19	07:00 - 17:00
19.09.19	07:00 - 17:00
21.09.19	08:00 - 14:00
26.09.19	07:00 - 17:00
30.09.19	07:00 - 17:00

Schießwarnung

Betr.: Nutzungsplan für den Standortübungsplatz Bad Frankenhausen
hier: Schießwarnung Monat Oktober 2019

1. Es ist verboten,
   - den Standortübungsplatz unbefugt zu betreten,
   - sich Munition und Munitionsteile widerrechtlich anzueignen sowie
   - Blindgänger zu berühren.

   Es besteht Lebensgefahr!
2. Ausnahmegenehmigungen zum Betreten des StOÜbPl sind ausschließlich bei Fw StOAngel, Kyffhäuser-Kaserne, 06567 Bad Frankenhausen, oder telefonisch unter Tel.-Nr. 034671/53 - 4025/4026 zu beantragen.
3. **Vorsicht!**
   Blindgänger, Übungen von Kampffahrzeugen, Straßenverschmutzungen, unbeleuchtete und getarnte Fahrzeuge sind eine ständige Gefahr auf dem Standortübungsplatz.
4. Fundorte von Blindgängern sind zu kennzeichnen und Fw StOAngel zu melden.
5. Gesperrte Geländeteile sind durch
   - Schranken und gesetzte rote Flagge
   - Verbotsschilder
   - Absperrposten

   gekennzeichnet und dürfen **in keiner Weise** betreten werden.

Im Auftrag
In Vertretung
Im Original gezeichnet
Heinzel
Stabsfeldwebel

Warnzeiten für den Standortübungsplatz Bad Frankenhausen im Oktober 2019

Datum	Zeit
21.10.2019	07:00 - 17:00
22.10.2019	07:00 - 17:00
23.10.2019	07:00 - 17:00
24.10.2019	07:00 - 17:00
26.10.2019	**08:00 - 14:00**
28.10.2019	07:00 - 17:00
29.10.2019	07:00 - 17:00
30.10.2019	07:00 - 17:00

Freiwillige Feuerwehr Bad Frankenhausen

Am 08.09.2019 wurden wir in den Ortsteil Udersleben zur Unterstützung alarmiert. Es handelte sich hierbei um eine ca. 30 cm breite und mehrere hundert Meter lange Dieselspur, die es zu beseitigen galt.
08.09.2019
11:16 Uhr

H 240/ 2019

Am Nachmittag des 10.09.19 wurden wir durch die Leistelle alarmiert, da dieser bekannt geworden ist, dass es in einer Wohnung der Stadt nach Gas riechen soll. Um eine mögliche Gefahr abzuwenden rückten wir aus. Nach dem der erste Trupp zur Lageerkundung vorausgegangen war, bestätigte sich die Lage. Es handelte sich um einen technischen Defekt an der Gasanlage. Nachdem das Haus durch uns intensiv gelüftet wurde, konnten wir die Einsatzstelle an den verantwortlichen Gasversorger übergegeben.
10.09.2019
12:52 Uhr

Öffentliche Bekanntmachung: FFH-Monitoring in Thüringen

Der Freistaat Thüringen, vertreten durch das Thüringer Landesamt für Umwelt, Bergbau und Naturschutz (TLUBN), führt im Zeitraum 2019 bis 2024 auf der gesamten Landesfläche das FFH-Monitoring durch. Gegenstand des FFH-Monitorings sind die Erfassung und Bewertung von Lebensraumtypen sowie von Tier- und Pflanzenarten, die durch den Freistaat Thüringen im Rahmen des FFH-Monitorings (gemäß Art. 11) und der FFH-Berichtspflicht (gemäß Art. 17 FFH-Richtlinie) sowie nach § 6 BNatSchG durchzuführen sind.
Im Rahmen des Monitorings werden auf vorgegebenen Stichprobenflächen der Erhaltungszustand (EHZ) der für Thüringen relevanten Tier- und Pflanzenarten (alle Arten des Anhangs II und IV und ausgewählte des Anhangs V) sowie Lebensraumtypen (Anhang I) der FFH-Richtlinie erfasst bzw. bewertet. Ergänzend werden vereinzelt ggf. weitere Untersuchungen zum Zustand der Lebensräume, z. B. der Gewässer, durchgeführt.
Mit der Durchführung des FFH-Monitorings wurde das Planungsbüro für angewandten Naturschutz (PAN) GmbH beauftragt. Das Planungsbüro PAN hat zahlreiche Arterfasser als Unterauftragnehmer eingebunden, welche die Arbeiten im Gelände durchführen. Das damit verbundene Betretungsrecht der Grundstücke regelt der § 30 (1) des Thüringer Gesetzes zur Neuordnung des Naturschutzrechts (ThürNatG). Mit der Durchführung des bisher noch nicht vergebenen „FFH-Monitorings der Fledermäuse“ wird ggf. ein weiteres Büro beauftragt.
Mit dieser Bekanntmachung kündigt das TLUBN die Durchführung der Bestandserhebung gegenüber der Öffentlichkeit an und entspricht damit der Informationspflicht gemäß § 30 (2) ThürNatG. Die Mitarbeiter des Planungsbüros und die von diesem beauftragten Unterauftragnehmer können sich als Beauftragte des TLUBN durch eine Legitimationsbescheinigung ausweisen. In diesem Zusammenhang bittet das TLUBN die Betroffenen um Verständnis und um Unterstützung für die erforderlichen Kartierungsarbeiten.
Die Mitarbeiter des TLUBN koordinieren gemeinsam mit dem Büro seecon Ingenieure GmbH (Leipzig) das Verfahren:

Ansprechpartner:

seecon Ingenieure GmbH	TLUBN, Ref. 34
Herr Alsheimer	Frau Hahn
Stefan.Alsheimer@seecon.de	Annett.Hahn@tlubn.thueringen.de
Herr Sockel	Herr Dr. Baierle
Thomas.Sockel@seecon.de	heinzullrich.baierle@tlubn.thueringen.de

Einladung Fachtag Mitbetroffenheit von Kindern bei häuslicher Gewalt

Netzwerk gegen häusliche Gewalt im Kyffhäuserkreis

Die Würde des Kindes ist unantastbar. Dieser Grundmaxime sind alle Tätigen im Kinderschutz und involvierte Berufsgruppen wie z. B. Familienrichter und Verfahrensbeistände verpflichtet.
Im Netzwerk gegen häusliche Gewalt im Kyffhäuserkreis wird immer wieder der Umgang mit Kindern, die häusliche Gewalt erleben, thematisiert. Schwierige Entscheidungen im Spannungsfeld zwischen Elternrecht und Kindeswohl müssen getroffen werden. Das erfordert in erster Linie eine konstruktive Absprache aller beteiligten Professionen. Gelingt diese nicht, kann sich das negativ auf die weitere Entwicklung des Kindes auswirken.
Um mehr fachliche Sicherheit zu erlangen, hat sich das Netzwerk um einen Referenten bemüht, der als engagierter Kämpfer für das Kindeswohl - u.a. durch die Einführung einer eigenständigen Interessenvertretung für Kinder im familiengerichtlichen Verfahren („Anwalt des Kindes") - gilt.
Die Rede ist von Prof. Dr. Ludwig Salgo, einem Rechts- und Gesellschaftswissenschaftler, der zahlreiche Publikationen veröffentlicht hat, in der Lehre tätig war, aber ebenso als Rechtspolitiker, gefragter Gutachter (u. a. beim BVerfG) und Berater sich einen Namen gemacht. Er setzt sich für eine gelingende interdisziplinäre Zusammenarbeit mit Blick auf die Bedürfnisse und Interessen von Kindern und Jugendlichen ein.
Unter der großen Überschrift „Mitbetroffenheit von Kindern bei häuslicher Gewalt", lädt das Netzwerk gegen häusliche Gewalt, interessierte Berufsgruppen, zu denen u.a. das Rechtswesen, Gesundheitswesen, Kinderschutz, Lehrkräfte und Beratungseinrichtungen zählen, recht herzlich zum Fachtag mit dem Thema: „Problematische Fallverläufe mit betroffenen Kindern und Jugendlichen bei häuslicher Gewalt - Schnittstellenproblematik Jugendhilfe, Frauenschutz und Justiz" ein.
Dieser findet am **Montag, 25. November 2019 von 10:00 - 16:00 Uhr im Bürgerzentrum Cruciskirche (Crucisstr. 8) in Sondershausen** statt. Die Tagungspauschale beträgt 50,00 Euro (Ehrenamtliche können eine Erstattungspauschale beantragten). Anmeldungen können bis zum 01.10.2019 unter der E-Mail: info@duene-sondershausen.de bei der Frauen- und Familienbegegnungsstätte Düne e. V erfolgen.
Mit Eingang der Zahlung gilt die Anmeldung als verbindlich.
Wir freuen uns über Ihr Interesse am Fachtag.
Im Auftrag des Netzwerkes gegen häusliche Gewalt des Kyffhäuserkreises
Familien-/Gleichstellungsbeauftragte Katharina Töppe
Leiterin Mehrgenerationenhaus Düne e. V. Bianca Fliß

Sie suchen das passende Geschenk -

da ist die Tourist-Information Bad Frankenhausen Ihr richtiger Ansprechpartner!

Schon seit längerem können Sie in der Tourist-Information Bad Frankenhausen „Kyffhäuser Spezialitäten" in der extra dafür hergestellten Holzkiste käuflich erwerben. Ihr Vorteil: Sie bestücken die Kiste mit den Produkten, die Sie verschenken möchten. Neben einheimischen Bienenhonig, Wein, Likör und Schokolade gibt es wieder neue Produkte.
Neu im Sortiment haben wir weißen und dunklen Schokolikör von der Goethe Chocolaterie in Oldisleben, Bio Balsam Essig Apfel und Schwarze Johannisbeere Senf pikant vom Klostergut Mönchpfiffel sowie rechtzeitig für die Herbstsaison die berühmten **„Heldrunger Zwiebelzöpfe".**

Über einen Besuch in unserer Tourist-Information würden wir uns freuen. Vielleicht entdecken Sie noch einige schöne Souvenirs von Bad Frankenhausen.

Informationen der Kur & Tourismus GmbH Bad Frankenhausen

Gesundheits- und Tourismusbranche traf sich in Bad Frankenhausen

Begrüßungsrunde

Stolz präsentiert sich Bad Frankenhausen am 9.9.2019 zum 2. Thüringer Gesundheitstourismuskongress. Der Branchentreff führt 120 Vertreterinnen und Vertreter der Gesundheits- und Tourismusbranche, Kurdirektoren, Bürgermeister, Marketingverantwortliche aus den 18 Heilbädern und Kurorten, der Politik und der Wirtschaft zu einem Erfahrungsaustausch und Netzwerkbildung zusammen. Im Zentrum der Veranstaltung standen Vorträge, Diskussionen und interessante Gespräche der Teilnehmer untereinander.

Auf die Begrüßungsrunde mit Wolfgang Tiefensee (SPD), Thüringer Minister für Wirtschaft, Wissenschaft und Digitale Gesellschaft, Uwe Höhn (SPD), Staatssekretär im Thüringer Ministerium für Inneres und Kommunales, Bernhard Schönau, Präsident des Thüringer Heilbäderverbandes e.V., Landrätin Antje Hochwind-Schneider (SPD) und Matthias Strejc (SPD), Bürgermeister Bad Frankenhausen, in der die Bedeutung der Thüringer Kurorte hervorgehoben wurde, folgten interessante Vorträge.

Olympiasieger Nils Schumann startete in den Kongress aus sportlicher Perspektive und Oliver Leisse berichtete, wie die Digitalisierung verschiedene Bereiche unseres Lebens - auch den Gesundheitsbereich - beeinflusst.

Vortrag von Oliver Leisse Geschaeftsfuehrer SEE MORE Future Research & Development

Nach der Mittagspause tauchte Christoph Siebenhüner in der Welt des Videos ein und zeigt den Zuhörern, warum und wie man mit Videos die Kunden bindet. Im letzten Vortrag des Tages blickt Prof. Schmude auf die ökonomische Seite am Beispiel touristischer Investitionen.

Das MDR Thema

In einer abschließenden Podiumsdiskussion wurde die Frage erörtert, warum sich Investitionen in den Tourismus lohnen. Am Beispiel der Stadt Masserberg am Rennsteig wurde deutlich, dass auf der Basis eines klaren Konzepts eine inhaltliche Ausrichtung bzw. Neupositionierung möglich ist. Die in diesem Rahmen getätigten Investitionen bringen neuen Aufschwung mit sich, um das Konzept nachhaltig zu sichern.
Am Rande der Veranstaltung präsentierten sich zahlreiche Aussteller aus ganz Thüringen: die Reha-Klinik für Kinder und Jugendliche am Kyffhäuser, das Reha-Zentrum DRV, die AOK Plus Thüringen/Sachsen, das Kompetenzzentrum der Thüringer Tourismus GmbH, die LEG Thüringen, die Orpheo Deutschland GmbH aus Weimar, die Ostdeutsche Kommunalversicherung a.G., die Kurklinik aus dem Heilbad Heiligenstadt, die Thüringer Agentur für Fachkräftegewinnung, die Verbraucherzentrale Thüringen und der Tourismusverband Südharz Kyffhäuser.

Impressum

Amtsblatt der Kur- und Erholungsstadt Bad Frankenhausen

Herausgeber: Stadt Bad Frankenhausen
Verlag und Druck: LINUS WITTICH Medien KG, In den Folgen 43, 98693 Ilmenau, info@wittich-langewiesen.de, www.wittich.de, Tel. 0 36 77 / 20 50 - 0, Fax 0 36 77 / 20 50 - 21
Verantwortlich für den amtlichen Teil: Reinhard Lemp
Verantwortlich für den nichtamtlichen Teil: Peter Möbius
Verantwortlich für den Anzeigenverkauf: Christian Mattern, erreichbar unter Tel.: 0157/80668356, E-Mail: c.mattern@wittich-langewiesen.de
Verantwortlich für den Anzeigenteil: David Galandt – Erreichbar unter der Anschrift des Verlages. Für die Richtigkeit der Anzeigen übernimmt der Verlag keine Gewähr. Vom Verlag gestellte Anzeigenmotive dürfen nicht anderweitig verwendet werden. Für Anzeigenveröffentlichungen und Fremdbeilagen gelten unsere allgemeinen und zusätzlichen Geschäftsbedingungen und die z.Zt. gültige Anzeigenpreisliste. Vom Kunden vorgegebene HKS-Farben bzw. Sonderfarben werden von uns aus 4-c Farben gemischt. Dabei können Farbabweichungen auftreten, genauso wie bei unterschiedlicher Papierbeschaffenheit. Deshalb können wir für eine genaue Farbwiedergabe keine Garantie übernehmen. Diesbezügliche Beanstandungen verpflichten uns zu keiner Ersatzleistung.
Verlagsleiter: Mirko Reise
Erscheinungsweise: 14täglich, kostenlos an alle Haushaltungen im Verbreitungsgebiet: Im Bedarfsfall können Sie Einzelstücke zum Preis von 2,50 € (inkl. Porto und 7% MWSt.) beim Verlag bestellen.

TOURIST – INFORMATION
BAD FRANKENHAUSEN

Treffpunkt
Tourist – Information
Bad Frankenhausen
Anger 14
06567 Bad Frankenhausen
(Mindestteilnehmerzahl 5 Personen)

Erwachsene 5,00 € | Kind 1,00 € | ermäßigt 4,50 € (Kurkarte)

Termine | jeweils 18:30 – 20:00 Uhr
19.04. | 31.05. | 21.06. | 26.07. | 30.08. | 27.09.

Kurioses, lustiges und die kleinen Geheimnisse, die nicht jeder kennt – folgen Sie Petra Ludwig auf einer etwas anderen Stadtführung. Sie erzählt Ihnen heitere Anekdoten über das Kurwesen, das Schloss und das historische Knopfmacherhandwerk.

Sole-Heilbad Bad Frankenhausen

Tourist – Information Bad Frankenhausen
Anger 14 | 06567 Bad Frankenhausen | T 03 46 71 - 71 71 7
touristinfo@bad-frankenhausen.de | bad-frankenhausen.de

KOSTENLOSE FÜHRUNGEN
am Kyffhäuser-Denkmal (April bis Oktober)
jeden Sonntag um 15:00 Uhr

KYFFHÄUSER DENKMAL

Kyffhäuser-Denkmal | 99707 Kyffhäuserland / OT Steinthaleben | Tel. 034651 - 27 80 | info@kyffhaeuser-denkmal.de | www.kyffhaeuser-denkmal.de

ANGEBOT DES MONATS
September 2019
STRESSLESS-MASSAGE (30 Minuten)
für nur
23,00 €
Bei Verspannungen im Kopf- und Nackenbereich können mit Hilfe der Durchblutungsmassage Spannungskopfschmerzen gelöst werden.
Reservieren Sie sich Ihren Termin
unter 03 46 71 - 51 23
KYFFHÄUSER-THERME
August-Bebel-Platz 9 | 06567 Bad Frankenhausen | kur@bad-frankenhausen.de | www.kyffhaeuser-therme.de

TOURIST – INFORMATION
BAD FRANKENHAUSEN
NACHTWÄCHTERFÜHRUNG
DÄMMERUNG IN DER STADT
Treffpunkt
Tourist – Information
Bad Frankenhausen
Anger 14
06567 Bad Frankenhausen
Erwachsene 6,50 € | ermäßigt 6,00 € (Kurkarte)
Termine 2019 | jeweils 19:00 – 20:30 Uhr
02.10. | 06.11. | 04.12.
Fühlen Sie sich in die Zeit des Mittelalters zurückversetzt, als der Nachtwächter zur späten Stunde durch die Stadt streifte. Erfahren Sie mehr über interessante Geschichten, amüsante Anekdoten und Wissenswertes rund um das Leben in Bad Frankenhausen zur damaligen Zeit.
Bad Frankenhausen
Tourist – Information Bad Frankenhausen
Anger 14 | 06567 Bad Frankenhausen | T 03 46 71 - 71 71 7
touristinfo@bad-frankenhausen.de | bad-frankenhausen.de

LUST AUF STEP AEROBIC?
DIENSTAG 18:00 UND 19:15 UHR
DONNERSTAG 17:00 UHR
EIN KURS FÜR ALLE, DIE ETWAS FÜR SICH UND IHREN KÖRPER TUN WOLLEN. STEP AEROBIC BRINGT IHR HERZ-KREISLAUF-SYSTEM IN SCHWUNG UND STÄRKT DIE MUSKULATUR.
– JETZT ANMELDEN –
KYFFHÄUSER-THERME
Kyffhäuser-Therme | August-Bebel-Platz 9 | 06567 Bad Frankenhausen | Tel. 03 46 71 - 51 23 | kur@bad-frankenhausen.de | kyffhaeuser-therme.de

TOURIST – INFORMATION
BAD FRANKENHAUSEN
KIRCHENFÜHRUNG
ENTDECKEN SIE DIE FÜNF KIRCHEN
Treffpunkt
Der Schiefer Turm von
Bad Frankenhausen®
Oberkirchgasse
06567 Bad Frankenhausen
(Mindestteilnehmerzahl 5 Personen)
Erwachsene 5,00 € | Kind 1,00 € | ermäßigt 4,50 € (Kurkarte)
Termine 2019 | jeweils 18:30 – 20:30 Uhr
29.07. | 26.08. | 30.09.
Frau Bärbel Köllen führt in 2 Stunden durch die Religionsgeschichte der Kurstadt. Von der Oberkirche mit dem Schiefen Turm von Bad Frankenhausen® zur Neuapostolischen Kirche, Unterkirche, katholischen Sankt Marienkirche bis zur Altstädter Kirche (Sankt Petri).
Bad Frankenhausen
Tourist – Information Bad Frankenhausen
Anger 14 | 06567 Bad Frankenhausen | T 03 46 71 - 71 71 7
touristinfo@bad-frankenhausen.de | bad-frankenhausen.de

Ein Spaß für die ganze Familie

In der Kyffhäuser-Therme Bad Frankenhausen wird am Samstag, den 5. Oktober 2019 ab 11 Uhr zum vierten Mal die „Thüringer Landesmeisterschaft im Rennrutschen“ ausgetragen.
Das große Rennrutschen findet in drei Kategorien/Altersklassen statt: Frauen, Männer und Kinder bis 15 Jahre. Teilgenommen werden kann ab einem Alter von 6 Jahren. Die Teilnehmer müssen Badehose, Bikini oder Badeanzug tragen. Jeder Teilnehmer hat drei Versuche, die Summe der zwei schnellsten Versuche bildet die Wertungszeit.
Übrigens: die Sieger in den Kategorien Männer und Frauen qualifizieren sich für das Finale des Deutschen Rennrutsch-Cups. Das Finale findet Ende November 2019 im Vitamar in Bad Lauterberg statt. Neben den Gewinnern aus den regionalen Meisterschaften treten hierbei zusätzlich die Top 10 Rutscher/innen der DRV-Rangliste an.
Für die Teilnahme wird keine Startgebühr erhoben. Die Teilnehmer zahlen lediglich einen Sonderpreis in Höhe von 5,00 € für die Tageskarte in der Badelandschaft der Kyffhäuser-Therme in Bad Frankenhausen. Einrutschen kann man sich bereits ab 09:00 Uhr im Solebad. Und auch vorher darf täglich in der Kyffhäuser-Therme trainiert werden. Zuschauer sind herzlich willkommen. Aus der Cafeteria und im Badebereich kann das kommentierte Spektakel beobachtet werden.
Die Rutsche in der Bad Frankenhäuser Kyffhäuser-Therme ist exakt 67,91 m lang und hat einen Durchmesser von 1,50 m, das Gefälle beträgt 10,21 Grad und die Höhendifferenz ist 6,95 m. In der Röhre gibt es mehrere Lichteffekte sowie Musik. Die Zeitmessung erfolgt über die elektronische Zeitmessanlage in der Rutsche.
Anmeldungen werden unter der Telefonnummer 03 46 71 - 51 23 oder per E-Mail an kur@bad-frankenhausen.de ab sofort entgegen genommen.

Die Gewinner stehen fest - Fotowettbewerb für den Kalender 2020

Im Rahmen des im Januar ausgerufenen Fotowettbewerbs wurden nun die Gewinner ermittelt: Die Kur & Tourismus GmbH Bad Frankenhausen gratuliert ganz herzlich Johannes Cramer, Teresa Küster und Marcel Becker.
Die Gewinner konnten mit ihrem außergewöhnlichen Blick auf Details unserer Kurstadt überzeugen. Das Bild von Johannes Cramer ist im Monat Januar zu finden und zeigt den Blick durch winterliche Schneeglöckchen. Es wurde im Botanischen Garten aufgenommen. Das Kalenderblatt im Mai thematisiert das traditionelle Fliederfest. Das Bild von Marcel Becker passt insofern in diesen Monat, da es uns eine Nahaufnahme des Frankenhäuser Flieders zeigt. Teresa Küsters Aufnahme trägt den Titel „Die Idylle des Dorfes“ und zeigt Strohballen auf einem ortsnahen Feld - passend für den Monat September.

Foto: Johannes Cramer

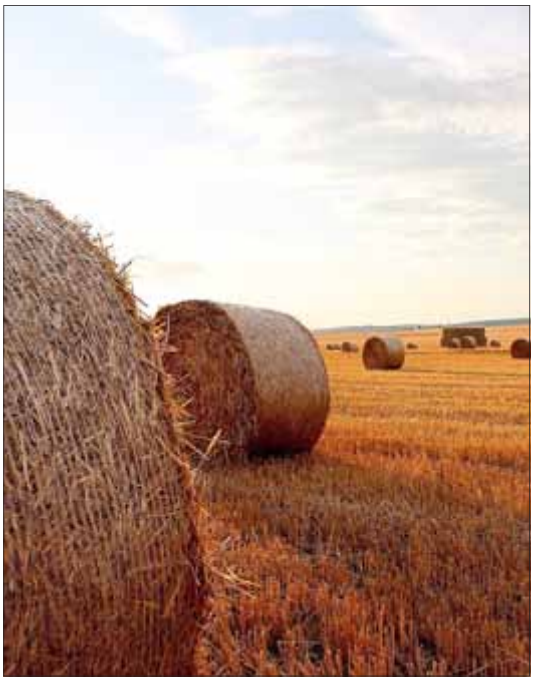

Foto: Teresa Küster

Foto: Michael Becker

Rund 30 Einsendungen erreichten die Jury von der Kur & Tourismus GmbH Bad Frankenhausen, aus denen schließlich drei Gewinnerbilder ausgewählt wurden. Ein herzliches Dankeschön geht an dieser Stelle an alle Teilnehmer und die tollen Bilder!
Unter dem Titel „Neugierig leben“ wird in dem Stadtkalender 2020 die Facettenvielfalt unserer Kurstadt aufgegriffen: Veranstaltungen des jeweiligen Monats - wie das Fliederfest und der Bauernmarkt -, die jahreszeitliche Stimmung oder die Natur in dem Monat. Auch bekannte Bauwerke - wie der Schiefe Turm von Bad Frankenhausen® oder die Unterkirche - und Ausflugsziele werden abgebildet.
Der Kalender ist im Format A4 erhältlich. Für einen Preis von 7,90 Euro kann der Stadtkalender 2020 ab dem Bauernmarkt vom 13. bis 15. September 2019 erworben werden.

Verkaufsstellen:

1. ***Stand der Kur & Tourismus GmbH zum Bauernmarkt 2019***
2. ***Tourist-Information Bad Frankenhausen***
   Anger 14
   06567 Bad Frankenhausen
3. ***Kyffhäuser-Therme Bad Frankenhausen***
   August-Bebel-Platz 9
   06567 Bad Frankenhausen

Ferienwohnung Meyer mit 3 Sternen klassifiziert

Bei herrlichem Spätsommerwetter ging es für Kurdirekor Jens Lüdecke und Katrin Möbius, Leiterin der Tourist-Information Bad Frankenhausen, nach Udersleben zur Ferienwohnung Meyer. Diese wurde im August 2019 mit 3 Sternen durch den Deutschen Tourismusverband ausgezeichnet und erhielten nun ihre Urkunde. Herzlichen Glückwunsch!

Waldzeit in der Kindertagesstätte “Pfiffikus”

Am Freitag, den 30. August machten sich alle Kinder mit ihren Eltern und den Erzieherinnen auf den Weg zum Rathsfeld und waren auf einen erlebnisreichen Waldtag gespannt. Organisiert und finanziert wurde dieser Tag durch den Förderverein der Kindertagesstätte Ringleben e. V.

8:30 Uhr war Treffpunkt - nach kurzer Begrüßung und Erläuterung des Ablaufes durch die Vorsitzende des Fördervereines durften alle Kinder die Umgebung erkunden und bestaunen. 9:30 Uhr starteten die Kinder zu einer pädagogischen Waldführung. Weiterhin hatten die Kinder und Eltern die Möglichkeit Baumscheiben zu bemalen, Naturmaterialien zu sammeln oder einen Obstsnack zu sich zu nehmen.

Für das leibliche Wohl wurde bestens gesorgt, lecker Würstchen gab es für Alle vom Grill mit leckeren Salaten, die von den Eltern vorbereitet wurden.
13 Uhr gab es die spannende Führung durch das Wildgehege. Nach all diesen aufregenden und für viele auch Neuen Eindrücken ging ein erlebnisreicher Tag bei Sonnenschein zu Ende.
Vielen Dank an alle fleißigen Helfer sowie den Förderverein, ohne den dieser Tag nicht möglich gewesen wäre.
Carolin Thiemar und Sindy Grabe

Was für ein toller Tag auf dem Schlossplatz

Der Kyffhäuser Berglauf-Verein und der SV Kyffhäuser möchten sich ganz herzlich bei allen Unterstützern und Sponsoren des 3. Kids Fund & Run am 31.08.2019 bedanken. Gemeinsam konnten wir für 124 Kinder (und einige Erwachsene) bei bestem Sommerwetter ein unvergessliches Sportevent auf die Beine stellen, welches viele lachende Gesichter hinterlassen hat.

Mit viel Sonnenschein ging es über die Strohberge der Agrar GmbH Oldisleben über die Hürden, durch die Wasserbecken der Feuerwehr hinein in das Labyrinth der Stadtwerke Bad Frankenhausen. Wer bis dahin durchgehalten hat musste gleich über die Palettenhindernisse des Herkules-Marktes, die uns übrigens auch bei der Verpflegung unterstützt haben, durch die Wasserwand hinein in die Reifenstapel des Autohauses Barbarossa um danach sogleich die Holzstämme der Firma Matthias Musche zu erklimmen. Auf der dann folgenden Zielgeraden gab es nochmal viele spannende Kämpfe um die Platzierungen. Alle Teilnehmer erhielten im Ziel eine Urkunde und die besten drei in den jeweiligen Altersklassen wurden mit Medaillen und Sachpreisen von Bing (Microsoft) ausgezeichnet.

Aber unabhängig von einer Platzierung stand für alle der Fun im Vordergrund und ganz zum Schluss durfte jeder noch mal auf die Strecke. Dies ließen sich natürlich auch die zahlreichen Helfer des SV Kyffhäuser und des Kyffhäuser Berglauf-Vereins nicht nehmen und hatten dabei mächtig Spaß. Wir freuen uns jetzt schon auf das nächste Jahr auf den 4. Kids Fun & Run in Bad Frankenhausen.

Danke sagen der
Kyffhäuser Berglauf-Verein
und der SV Kyffhäuser

„Entschuldigen Sie, ist das der Sonderzug nach Hause….“

Liebe Angela Schwarz, es ist nun soweit. Das Rentenleben beginnt nun für Dich.
Als langjährige Erzieherin unserer Kita „Sonnenschein“ haben wir dich in den wohlverdienten Ruhestand geschickt. Es ist geschafft, nun brauchst du nicht mehr zur Arbeit gehen und dein Bandmaß zeigte den letzten Arbeitstag an. Dein freundliches Team hat dir mit einer besonderen Überraschung den Abschied versüßt. Die Kolleginnen haben eine Song gedichtet und tagelang geübt (wenn du nicht anwesend warst).
Auch unsere Kinder studierten ein Programm nur für dich ein. Nicht nur der Bürgermeister und die Stadtverwaltung haben dich verabschiedet, sondern wir haben keine Kosten und Mühen gescheut und haben nur für Dich Udo Lindenberg zu uns eingeladen. Stolz kam er mit seinem Gefolge die Fluchttreppe herunter und sang nur für Dich!
Die Überraschung ist gelungen.

Das gesamte Team, die Elternschaft und die
Sonnenscheinkinder wünschen dir eine wunderbare Rentenzeit

Stadtbibliothek

Fundgrube Stadt- und Kurbibliothek

Von allen Welten, die der Mensch erschaffen hat,
ist die der Bücher die Gewaltigste. (Heinrich Heine)

Liebe Leserinnen/er, liebe Besucherinnen/er,
Sie probieren gern neues aus? Dann versuchen Sie es doch einmal mit unseren E-Books. Unsere Bibliothek ist angeschlossen an Thuebibnet. Hier können Sie alle Medien von zu Hause aus lesen und anschauen, wenn Sie bei uns angemeldet sind. Für Fragen stehen Ihnen die Bibliotheksmitarbeiterinnen gern zur Verfügung.
Nachfolgend finden Sie unsere Neuerwerbungen.

Riley, Lucinda: Das Schmetterlingszimmer

Posy Montague steht kurz vor ihrem siebzigsten Geburtstag. Sie lebt alleine in ihrem geliebten „Admiral House“, einem herrschaftlichen Anwesen im ländlichen Suffolk. Eines Tages taucht völlig unerwartet ein Gesicht aus der Vergangenheit auf: ihre erste große Liebe Freddie, der sie fünfzig Jahre zuvor ohne ein Wort verlassen hatte. Nie konnte Posy den Verlust überwinden, aber darf sie nun das Wagnis eingehen, ihm noch einmal zu vertrauen? Freddie und das „Admiral House“ bewahren indes ein lange gehütetes, düsteres Geheimnis - und Freddie weiß, er muss Posys Herz noch einmal brechen, wenn er es für immer gewinnen will …

Becker, Giulia: Das Leben ist eins der härtesten

Giulia Becker, Autorin beim Neo Magazin Royal, erzählt in ihrem Debütroman eine grandiose Geschichte voller Wärme und Humor, mit wunderbar wundersamen Charakteren. Vier Menschen stehen vor Problemen: Silke vor ihrem Exmann, Willy-Martin vor einem sabbernden Hund, Renate vor einem Berg Teleshopping-Impulskäufen und Frau Goebel vor dem Tod. Alle vier beschließen davonzulaufen; auf einem turbulenten Abenteuertrip vom beschaulichen Borken ins ostdeutsche Paradies Tropical Islands und zurück. Giulia Beckers Figuren bewegen sich in einer Welt, die zu viele Fallstricke legt und zu wenig Hauptgewinne zu verteilen hat. Sie verlieren viel, aber gewinnen einander, und welches Glück könnte größer sein?

Robb, J. D.: Zum Tod verführt

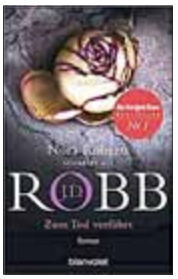

Thanksgiving steht vor der Tür, und Eve Dallas vom New-York-Police-Department hat alle Hände voll zu tun - denn die große, irische Familie ihres geliebten Ehemanns Roarke hat sich angekündigt. Doch dann wird sie zu einem Tatort gerufen: Die Reinholds wurden in ihrer Wohnung gefunden - auf brutale Weise ermordet. Alle, die sie kannten, sind fassungslos, denn der Täter, das wird schnell klar, war deren eigener Sohn, der aus Rache handelte. Eve und ihr Team wissen also, wer es war, wie es passierte und was die Gründe für den Mord waren. Was sie nun herausfinden müssen, ist, wo der Mörder als Nächstes zuschlagen wird …

Bentow, Max: Rotkäppchens Traum

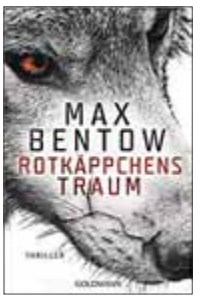

Als Annie Friedmann wieder zu Bewusstsein gelangt, ist sie zutiefst verstört. Warum liegt sie in einem Wald, unter Laub verborgen? Wie ist sie hierher gekommen, und warum klebt Blut an ihrem roten Mantel? Ihre Erinnerung ist wie ausgelöscht, sie weiß nur, dass sie namenlose Angst hat. Alles wird immer rätselhafter, als sie herausfindet, dass sie sich in einem kleinen Ort in der Nähe von Ulm befindet - eine Gegend, die ihr gänzlich unbekannt ist. Und warum behauptet ein ihr fremder Mann, eine Liebesbeziehung mit ihr zu haben? Annie macht sich auf die verzweifelte Suche nach der Wahrheit. Und was sie entdeckt, droht ihr ganzes Leben zu zertrümmern ...

Sommerfeld, Helene: Die Ärztin - Die Wege der Liebe

Berlin, 1915: Die Millionenstadt ist gezeichnet von den Wirren des Krieges. Während tausende Männer auf dem “Feld der Ehre„ ihr Leben verlieren, behandelt die Ärztin Ricarda Thomasius an der Charité junge Arbeiterinnen, die sich unter unmenschlichen Bedingungen in den Munitionsfabriken verletzen. Gleichzeitig droht Ricardas Familienglück zu zerbrechen. Sohn Georg wird an der Front vermisst, das Verhältnis zu Tochter Henny liegt in Scherben, und Nesthäkchen Antonia testet ihre Grenzen aus. Die Ärztin will um ihre Kinder kämpfen, koste es, was es wolle. Doch es gibt Verletzungen, die selbst die Liebe nicht so einfach heilen kann. Als das Schicksal erneut zuschlägt, muss Ricarda sich ihrer Vergangenheit stellen. Dort, wo alles begann…

Kürthy, Ildiko von: Es wird Zeit

“Was soll jetzt noch kommen?„ Judith ist fast fünfzig, und auf diese Frage fällt ihr leider keine zufriedenstellende Antwort ein. Die Kinder sind groß, ihr Mann ist in die Jahre gekommen und das Leben auch. Von der Liebe und dem Bindegewebe mal ganz zu schweigen. Dann stirbt ihre Mutter, und Judith kehrt nach zwanzig Jahren in die alte Heimat zurück, wo sie ein gut gehütetes Geheimnis, ein leeres Grab und einen Haufen Hoffnungen, Träume und Albträume zurückgelassen hat. Und plötzlich gerät alles aus den Fugen. Eine lebenslange Lüge stellt sich als Wahrheit heraus. Eine wiedergefundene Freundin hofft, den nächsten Sommer noch zu erleben, und will endlich wissen, was damals wirklich passiert ist. Eine Jugendliebe funkelt vielversprechend, eine Urne macht Umwege, und Judith stellt fest, dass es besser ist, sich zu früh zu freuen, als überhaupt nicht.

Sachbücher

Ott, Ursula: Das Haus meiner Eltern hat viele Räume - vom Loslassen, Ausräumen und Bewahren

Das Elternhaus. Es ist zu groß geworden für die alten Eltern. Es steht vielleicht sogar weit weg vom Leben, Lieben und Arbeiten der Kinder, die in der Mitte des Lebens genug mit sich selbst zu tun haben - und jetzt doch entscheiden müssen: Was machen wir mit dem Ort unserer Kindheit? Wie verabschieden wir die Heimat in Würde? Was hat für uns als Familie wirklich noch einen Wert und was muss weg?

Selber machen statt kaufen - Haut & Haar

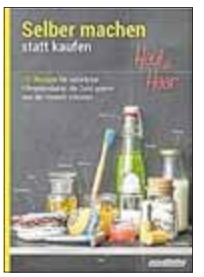

Vergiss künstliche, ungesunde und umweltbelastende Pflegeprodukte aus dem Supermarkt, denn viele bessere Alternativen kann jeder leicht zu Hause selber machen! 137 unserer besten Rezepte und Ideen für Haut und Haar zeigen, wie einfach es geht.
Darum lohnt es sich, all diese Dinge nicht mehr zu kaufen, sondern am besten selber zu machen:
Gut für die Gesundheit: Statt ungesunder und künstlicher Inhaltsstoffe enthalten die selbst hergestellten Alternativen natürliche Zutaten, die dem Körper helfen, zum gesunden Gleichgewicht zurückzufinden, anstatt ihn von synthetischer Pflege immer abhängiger zu machen.
Gut für die Umwelt: Selbermachen spart jede Menge Plastik und anderen Verpackungsmüll. Außerdem kannst du für viele Rezepte regionale, nachwachsende Zutaten verwenden.
Gut für die Haushaltskasse: Selbst hergestellte Alternativen sind fast immer deutlich preiswerter.
Gut für dich: Selbermachen bereitet Freude, regt die Kreativität an, stärkt das Selbstvertrauen und macht dich außerdem ein bisschen unabhängiger.

Bomben-Bade-Spass - Badebomben, Peelings, Masken und mehr

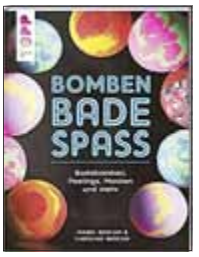

Es sprudelt, zischt und blubbert und ein erfrischender Duft liegt in der Badezimmerluft - klingt das vielversprechend? Dann schnappt euch eine bunte Kugel und ab in die Wanne. Wie wäre es mit einer Anti-Stress-Bombe oder einer Badekugel gegen Muskelkater? Oder wollt ihr eine wahre Zimt-Explosion erleben? Dann lasst euch zeigen, wie ihr mit wenigen Handgriffen und natürlichen Zutaten eure eigenen Badebomben herstellen könnt. Und wenn das Bad vorbei ist, warten weitere Beautyprodukte wie Haarmasken, Körperpeelings oder Massageöle auf euch. Über 100 körperfreundliche Rezepturen bieten euch das komplette Verwöhnprogramm von Kopf bis Fuß!

Kinder- und Jugendliteratur

Superleser - Lego Ninjago

Spektakuläre Abenteuer, geheime Missionen und spannende Duelle - dieses actiongeladene SUPERLESER!-Erstlesebuch erzählt von den kühnsten Heldentaten der mutigen Ninja-Freunde. Die **64-seitige Sachgeschichte** mit Quiz und Lesebändchen eignet sich perfekt zur Leseförderung. Mit kurzen Kapiteln, einfachen Wörtern, klarer Gliederung, großer Fibelschrift, tollen Fotos und Sachseiten mit jeder Menge spannendem Hintergrundwissen **macht Lesen üben Spaß**!

Baltscheit, M.: Die Geschichte vom Löwen, der nicht kochen konnte

Der Löwe konnte nicht kochen. Aber das störte den Löwen nicht, denn roh schmeckt es dem Löwen am besten. Doch eines Tages hatte die Löwin Geburtstag, und auch die Löwenliebe geht durch den Magen. Ein feines Menü muss her ...

Bright, Rachel: Kleiner Wolf in weiter Welt

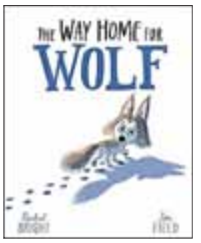

Wolfsjunge Wido will keine Hilfe von niemandem, ganz egal, was es ist. Schließlich ist er schon fast groß und schafft alles allein! Doch plötzlich ist der Welpe in der klirrenden Kälte der arktischen Nacht tatsächlich allein. Und da findet er das gar nicht mehr so toll. Was für ein Glück, dass Wido auch in der Fremde fernab von seinem eigenen Rudel auf hilfsbereite Pfoten stößt!
Eine warmherzige Geschichte über Hilfsbereitschaft und den Mut, den man manchmal braucht, Hilfe anzunehmen.

Tiptoi create: Die galaktische Weltraum-Mission

Um eine geheimnisvolle Nachricht aus dem All zu entschlüsseln, begleiten die Kinder Kapitän Ben Fleck auf eine verrückte Odyssee durch die Galaxie. Sie erfahren auf dieser Reise nicht nur viel über Raumfahrt, Sterne und Planeten, sondern treffen auch auf die Bewohner von Mond, Mars, Jupiter und Co. Dabei ist die Kreativität der Kinder gefragt: Witze erzählen, Lieder singen, Reime vervollständigen und viele weitere Aufgaben motivieren zum Entdecken, Sprechen und Erfinden.

Seager, Charlotte: Mein (geheimes) YouTube-Leben

Ich wünschte, ich wäre so hübsch wie Lily. Soeben hat sie auf Instagram ein Selfie gepostet, weil sie jetzt drei Millionen Abonnenten hat - und sie sieht einfach umwerfend aus. Sie hat riesengroße Augen, dick umrandet mit schwarzem Eyeliner, die Wimpern lang und dicht. Ihre Haare sind natürlich perfekt. Sie trägt einen lässig gestylten kurzen Pixie-Cut. Mir würden kurze Haare nicht stehen, dafür ist mein Gesicht viel zu rund. Ich liebe Lilys Blog. Ich verschwende gut eine Stunde damit, mir Video um Video anzusehen. Im Vergleich zu Lilys ist mein Leben echt bescheiden. Kann ich das wirklich bringen? Entschlossen gehe ich auf „Veröffentlichen"...

Herzog, Pia: Ihr mich auch

Lu ist ziemlich angenervt - von ihrer Mutter, von den Jungs in ihrer Klasse, von der Schule. Nicht mal beim Boxtraining wird sie ihre Wut los. Der Einzige, mit dem sie klarkommt, ist Rhys, aber der zählt ja nicht wirklich. Als Lu und die eigensinnige Viola aufeinandertreffen, fliegen die Fetzen. Und ausgerechnet mit der soll Lu nach Mallorca fliegen?!
Eine Freundschaftsgeschichte, die unter die Haut geht!

DVD

Hilfe, ich hab meine Eltern geschrumpft
Mothers Day
Green Book

CD

Der kleine König und die Zahnfee
Der kleine König mal mit Krone mal ohne
Der kleine König schafft das schon

Kulturinformationen

Rassegeflügelausstellung

des Frankenhäuser Rassegeflügelzuchtverein e.V. Bad Frankenhausen

Zum **vierzehnten Male** führt der Frankenhäuser Rassegeflügelzuchtverein nun in Folge

eine Rassegeflügelausstellung

in der Gemeinschaftszuchtanlage des Rassegeflügelzuchtverein durch. Eingeladen sind auch in diesem Jahr wieder Vereine aus dem ehemaligen Kreis Artern.
Wir, die Mitglieder, des Frankenhäuser Rassegeflügelzuchtverein e.V. freuen uns, Ausrichter dieser kleinen aber dennoch beschaulichen Rassegeflügelschau zu sein.
Ist diese Ausstellung doch der erste Prüfstand, um die erreichten Zuchtergebnisse im laufenden Zuchtjahr unseren Preisrichter vor zu stellen. Gleichzeitig können wir dadurch unseren Gästen und Besuchern eine noch größere Rassenvielfalt und Farbkollektionen anbieten. So konnten sich die Besucher und Gäste unsere Ausstellung im Jahr 2017 von insgesamt 28 Ausstellern rd.180 Tiere wie, Enten, Hühner, Zwerghühner und Tauben in vielen Rassen und Farbenschlägen anschauen, betrachten und selbst eine Wertung vornehmen. Davon waren 7 Enten in zwei Rassen angetreten, 19 Hühner in vier verschiedenen Rassen und Farben, 68 Zwerghühner in dreizehn verschiedenen Rassen und verschiedenen Farben und 59 Tauben in 18 verschiedenen Rassen und verschiedene Farben zu bestaunen, und neue Kenntnisse und Erfahrungen auf dem nach Hause Weg mitzunehmen. Unsere jugendlichen Aussteller stellten davon

aus 11 Hühner in zwei verschiedenen Rassen, 12 Zwerghühner in drei Rassen und 6 Tauben in einer Rasse aber mit verschiedenen Farben.
Neben den zahlreichen Angeboten der Freizeitgestaltung in unserer Kurstadt möchten auch wir hiermit aufzeigen, welches interessante Hobby unsere Rassegeflügelzucht darstellt.

Unsere 14. Frankenhäuser Rassegeflügelausstellung in der Gemeinschaftszuchtanlage des Rassegeflügelvereines findet statt

am Sonnabend, den 05.10.2019 von 13:00 Uhr bis 18:00 Uhr
und Sonntag, den 06.10.2019 von 09:00 Uhr bis 14:00 Uhr

Natürlich sind auch noch andere Attraktionen vorgesehen, so wie wir unsere Ausstellung bereits seit vielen Jahren kennen. Wieder dabei, ist ein Stand für unsere Bücherfreunde, nicht alleine nur, das sei schon jetzt verraten, mit neuesten Informationen über die Rassegeflügelzucht. Auch für das leibliche Wohl ist wieder bestens gesorgt.
Wir freuen uns auf Ihren Besuch und stehen Ihnen gern Rede und Antwort bei Ihren Fragen rund um die Pflege Haltung und der Zucht von Rassegeflügel.
Wir wünschen allen Züchter, die Ihre Tiere präsentieren, eine erfolgreiche Ausstellung und die besten Ergebnisse, allen Gästen und Besucher ein paar ruhige und informative Stunden zu unsere Rassegeflügelausstellung in der Gemeinschaftszuchtanlage des Frankenhäuser Rassegeflügelzuchtverein e.V..

Mit freundlichen Züchtergruß
Volker Gebauer
Vereinsvorsitzender

Töpfer- und Malkurse im zweiten Halbjahr 2019 in der Atelierwerkstatt UNIKAT

Tolles Geschenk: Kindergeburtstags-töpfern nach Absprache

Seien Sie neugierig! Ab Anfang September 2019 finden in der Erfurter Straße 19 wieder Mal- und Töpferkurse statt. Finden Sie Freude und Entspannung beim Entdecken Ihrer kreativen Seite.

Beim Töpfern arbeiten wir mit Aufbau- und Plattentechnik sowie Pinchen. Auch für „alte Hasen" gibt es immer neue Ideen.

In den Malkursen sind Ihrer Fantasie mit Acryl- und Aquarellfarben keine Grenzen gesetzt. Wenn Sie noch mehr kreative Möglichkeiten ausprobieren möchten, versuchen Sie es doch einmal mit einer Collage.

Jeden Kurs schließen wir mit einem gemütlichen Beisammensein ab, und danach können Sie stolz mit Ihrem Kunstwerk nach Hause gehen.

Ein Kurs besteht aus 4 mal 3 Unterrichtseinheiten zu je 45 Minuten.

Töpfern:		dienstags, 14:00 bis 16:15 Uhr
	Kurs A	03.09. / 10.09. / 17.09. / 22.09.
	Kurs B	01.10. / 08.10. / 15.10. / 29.10.
	Kurs C	05.11. / 12.11. / 19.11. / 26.11.
Malen:		freitags, 14:00 bis 16:15 Uhr
	Kurs D	04.10. / 11.10. / 18.10. / 25.10.

Ab 3 Personen können Sie auch Gruppenkurse mit individuellem Termin buchen; Stundenpreis: 7 €

Kursgebühr 55 € zuzüglich Material und Brennen

Ort Atelierwerkstatt UNIKAT
Barbara Huth
Erfurter Str. 19
06567 Bad Frankenhausen

Fon: 03 46 71/6 42 09
Mobil: 0176/38 09 61 33
Mail: barbarahuth@gmx.net

Konzert mit John Spendelow und CD-Neuvorstellung

Viele haben schon von John Spendelow aus Ringleben gehört, einige hatten auch das Glück sich von der gefühlvollen Stimme des Singer & Songwriters mit Gitarre verzaubern zu lassen. Mit seinen eigenen Liedern und mit seinen Interpretationen von Folk-Balladen der 60er & 70er Jahre, hat er hier in Mitteldeutschland durch seine Musik viele Fans gefunden. Am 20. September 2019 wird John Spendelow wieder ein Konzert im Burghof Kyffhäuser geben, um seine neue CD - Vanquished Demons (besiegte Dämonen), sein viertes selbstkomponiertes Album, zu veröffentlichen. John trat vor drei Jahren schon einmal im Burghof auf und der Erfolg dieser Nacht machte ihm die Entscheidung leicht, sein neues Album hier zu veröffentlichen. Beim Konzert wird er neben eigenen Songs auch wieder Klassiker präsentieren.
Das Konzert beginnt um 19 Uhr. Einlass ab 18 Uhr.
Tickets sind bei John direkt erhältlich: www.johnspendelow.de,
Tel.: 0151 - 400 700 32
oder in der Touristeninformation Bad Frankenhausen
Preis: 15 € im VVK, 20 € an der Abendkasse.

6. Reinsdorfer Zwergenmarkt

„ Alles rund um's Kind"

(Angeboten werden Spielzeug, Bücher, Schuhe, Kleidungsstücke für Herbst und Winter in den Größen 50 – 176)

Wann?: am **21. September 2019**
von 13:00 bis 17:00 Uhr
für Schwangere mit einer Begleitperson bereits ab 12:30 Uhr

Wo?: im **Bürgerhaus Reinsdorf**
(Hauptstraße 98, 06556 Reinsdorf)

Zur Stärkung gibt es wie immer Kaffee und selbstgebackenen Kuchen.

Wir freuen uns auf Sie.

Besuchen Sie uns doch mal auf unserer Facebook-Seite „Zwergenmarkt Reinsdorf".

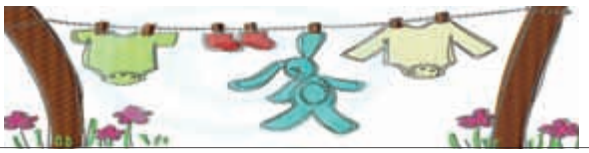

Aus Vereinen und Verbänden

„Haus am Kurpark“ - Mitspieler gesucht

Im „Haus am Kurpark“ lässt sich nicht nur vortrefflich Kaffeetrinken. Das renovierte und sanierte Schmuckstück in der Postrasse bietet auch Möglichkeiten zur gemeinsamen Freizeitgestaltung.
Montag - Freitag und sonntags nach den Kurkonzerten gibt es Möglichkeiten zu plaudern oder kreativ zu sein.
Dienstags treffen sich Handarbeitsfreunde zum nähen, stricken, häkeln - alles was das Herz begehrt. Und auch für Kartenfreunde gibt es bereits Gruppen, die sich über Zuwachs und neue Mitspielerinnen freuen. Dienstags, mittwochs und donnerstags treffen sich Rommè Freunde. Allerdings, so die Leiterin Frau Saxe, würden wir unser Angebot gern erweitern.
Wir würden gern eine Skatrunde eröffnen und auch eine Gesellschaftsspiele dürfen bei uns gespielt werden.
Alle Angebote beginnen ab 13.30 Uhr. Jeder ist willkommen, eine Anmeldung ist nicht nötig. Wer sich informieren möchte, erhält unter der Tel. Nr. 909258 weitere Informationen.
Wir freuen uns auf Sie!
Das Team vom „Haus am Kurpark“

Nachruf

Wir trauern um unser Gründungsmitglied

Helmut Hochfeld

Vor fast 30 Jahren hat er den Kyffhäuser-Berglauf-Verein mitgegründet und trug wesentlich zum Erfolg des Vereins bei.
Bis zuletzt stand er uns mit Rat und Tat zur Seite.
Wir werden ihn stets dankbar in Erinnerung behalten.
Unser tiefes Mitgefühl gilt seinen Angehörigen.

Die Mitglieder des Kyffhäuser-Berglauf-Verein e.V.

Rübezahl rief uns zum Wandern in sein Reich

und 14 Wanderer kamen am 17.08.2019 nach Spindelmühle ins Riesengebirge. Dabei waren 7 Wanderfreunde vom Eggegebirgsverein. Im Hotel Jelinek wurden wir ab 14 Uhr erwartet und herzlich begrüßt. Schnell war

die Zimmerbelegung abgewickelt und noch einige organisatorischen Dinge geklärt und besprochen.
Ein Spaziergang zur Talstation des Medvedin Liftes immer an der Elbe entlang, tat uns allen nach der Anreise gut. Die Sonne schien und die umliegenden Berge zeigten sich von ihrer schönsten Seite. Zum Abendessen saßen wir alle an einer großen Tafel zusammen. Das Essen war sehr gut und das Bier mundete allen . Lustig wurde erzählt und gescherzt bis unser Bettzipfel uns rief. Gespannt waren alle Wanderfreunde nun am nächsten Tag auf die erste Wanderung, die uns zur Elbquelle führte. Nach einem reichhaltigen Frühstück wanderten wir gegen 9,00 Uhr zur Talstation des Medvedin-Liftes. Die Auffahrt zum Berg war einfach herrlich. Ein bequemer Weg führte uns teilweise leicht bergauf, dann über Bohlen, die Abdeckung des Hochmoores, zu einem Aussichtspunkt, der einen Blick gen Norden zum Kammweg des Riesengebirges gestattet. Wolken zogen auf und versperrten uns heute diese Sicht. Wir wanderten weiter zur Goldhöhe und von hier auf dem Weg zum Pantschefall. Das Wasser von diesem Flüsschen stürzt über 100m tief in den Elbegrund und vereinigt sich im Grund mit der Elbe, die hinter der Elbfallbaude ca 140m hinabstürzt. Vorbei an der imposanten Elbfallbaude wanderten wir zur Elbquelle, blickten hinauf zur Schneegrubenbaude auf dem Kammweg gelegen und fotografierten, was das Zeug hält. Hier an der Elbquelle stellten wir auch fest, wie wenig Wasser von den umliegenden Wiese zusammenläuft zur Elbquelle. Hier im Riesengebirge regnet es öfter, aber die Einheimischen klagen sehr über den geringen Niederschlag und das wenige Wasser in der Elbe bestätigt das ja auch.

Unser Rückweg von der Elbquelle führte uns über den Piette Weg, der über die Pantschewiesen führt und in den von Westen her der Wanderweg aus dem Mummeltal mündet. Einige Bunker - Relikte aus dem 2. Weltkrieg stehen hier noch und können auch betreten werden. Es sollen Mahnmale sein! Von hier und der dahinter liegenden Kesselkuppe kann man den gesamten Kamm des Riesengebirges einsehen - also wurden diese Bunker an taktischen Stellen errichtet. Schließlich kommen wir zum Skifahrerdenkmal und dann direkt zur Baude, wo wir einkehren. Mit gutem Essen und dem leckeren Bier stärken wir uns und wandern zum Lift, der uns zurück nach Spindelmühle bringt. Vorher erfreuen wir uns noch an der herrlichen Aussicht vom Berg, denn die Abendsonne gab uns alle Blicke frei. Wir sahen den Kammweg, die Schneekoppe, den Ziegenrücken, den Plan mit Lift und Abfahrtsstrecken, gen Süden zeigte sich der Schwarzenberg und der Elbestausee glitzerte in der Abendsonne. Enzian am Wegesrand erfreuten uns immer wieder, auch der blaue Eisenhut und natürlich die Blaubeeren.
Am 19.8. Regen, Regen…. dunkle Wolken - Wanderplanänderung! Wir fuhren nach Johannisbad und mit der Kabinenbahn hinauf zum Schwarzenberg. Hier wollten wir nun durch das Hochmoor wandern, aber es war gesperrt - wegen Bauarbeiten - schade! Also nochmals umdisponieren und auf einem Rundweg den Schwarzenberg erkunden. Zunächst hielt das Wetter, es war grau in grau aber warm. Auf unserem Rückweg zur Schwarzenbaude fing der Regen an. Wir spurteten in die Baude, stärkten uns mit Speis und Trank, der Regen hörte wieder auf und wir wanderten zur Bergstation der Kabinenbahn, fuhren hinunter vom Berg und in einem kleinen Bummel besuchten wir das beschauliche Johannisbad.

Voller Hoffnung auf gutes Wanderwetter zeigte sich der 20.8. wieder im Regen. Alle Wanderer fragten mich, was nun? Ich hatte vorgebeugt und eine Führung im Glaswerk in Harrasdorf organisiert. Es war interessant den Arbeitern zu zusehen. Sie stellten gerade Weingläser her und wir verfolgten jeden Arbeitsschritt bis die Gläser in die Kühlung kamen. Die Schleiferei (Kristall) war nur noch mit einer Arbeitskraft besetzt. Kristallglas ist scheinbar nicht mehr gefragt und hier im Werk wird nur noch auf Bestellung produziert. Anschließend besuchten wir noch das Glasmuseum und schauten uns im Verkaufsraum um. Endlich kam die Sonne zwischen den Wolken hervor und unser Ziel war nun das Mummeltal mit Wasserfall und Mummelbaude. Typische Landesgerichte werden hier in der Baude serviert und alles schmeckte auch vortrefflich. Wir stiegen ab von der Baude zur Mummel mit dem Wasserfall, kraxelten über Steine und Baumwurzeln zurück nach Harrasdorf. Einen guten Kaffee im Magen, die Sprungschanzen bestaunt und per Auto zurück nach Spindelmühle, denn es regnete wieder. Lt. Wettervorhersage sollte es am nächsten Tag schönes Wetter geben. Alle Wanderer wollten auf die Schneekoppe - also los, wir gehen den Plan an. Dazu hatte ich 2 Taxen für uns alle bestellt, die uns nach Pelzel bringen sollten. Das klappte alles auf die Minute und in rasanter Fahrt ging es nach Pelzel. Ein 4-sitzer Kabinenlift brachte uns von Pelzel über die frühere Mittelstation zum Gipfel der Schneekoppe, die von einer Wolke total eingehüllt war. Nichts war zu sehen, wir hatten Not, uns zusammen zu finden. Mit Zurufen klappte es und so stiegen wir auch recht bald wieder ab in Richtung Kammweg. Der Abstieg von der Schneekoppe war in steilen Serpentinen neu gepflastert - aber es lief sich nicht gerade angenehm. Endlich auf dem Kammweg angekommen, war auch dieser neu gepflastert und die Abzweigung zur Wiesenbaude gesperrt. Also weiter auf dem Kammweg gehen, bis die nächste Abzweigung zur Wiesenbaude kam. Ab hier wurde der Weg „fußfreundlich“ und schon bald hatten wir die größte Baude im Riesengebirge - die Wiesenbaude erreicht. Wer noch nie hier war, staunte nicht schlecht über das imposante Bauwerk - 3 Etagen in der Erde und 5 Etagen über Erdreich - eigene Bäckerei, eigene Brauerei. Es ist die höchstgelegene Baude in Mitteleuropa und liegt im Nationalpark Riesengebirge auf einem Plateau unterhalb des Hochwiesenberges mit Blick auf die Schneekoppe. Seit fast 400 Jahren finden Besucher auf 1410 m ü.NN Kost und Logis in diesem Gebäude. Das Bier wird mit dem reinen Quellwasser der weißen Elbe gebraut, die hier oben entspringt. Aus den Mehrbettzimmern wurden inzwischen komfortable 2-Bettzimmer - also alles für den verwöhnten Gast ausgerichtet. Der große Speisesaal ist unverändert und war als wir ankamen fast voll besetzt. Mit Glück eroberten wir einen großen Ecktisch und wurden sofort bedient. Alles lief hier wie am Schnürchen. Jeder Kellner war für alles an allen Tischen zuständig- ob servieren, abräumen oder kassieren. Es war bewundernswert wie hier der Gast bedient wurde und Sprachschwierigkeiten hatten wir auch nicht. Wir wollten weiter - zurück nach Spindelmühle. Da wir von „Steinwegen“ genug hatten, stiegen wir also nicht an der weißen Elbe ab, Wir wanderten zur Geiergucke auf breitem Weg , rasteten dort nochmals kurz. Ferdi packte die Ukulele und Textbücher aus , vorher gab es ein Schnäpschen, dann wurde aus voller Brust gesungen. Nun zum Abstieg am Ziegenrücken entlang - gepflasterter Weg zunächst in steilen Stufen und kurzen Kehren und dann weiter auf Pflaster - die Natursteine wurden mit ihrer Schmalseite hochkant eingebaut und der Weg war steil und wollte kein Ende nehmen. Das anfängliche Scherzen hörte schnell auf und Blaubeeren und Enzian waren uninteressant geworden - hier war nur noch Konzentration auf den Weg angesagt. Das kostete uns allen ungeheuer viel Kraft und wir waren froh, ganzbeinig hier herunter gekommen zu sein. Dabei wollten wir Steinwege meiden. Einst war auch dieser Weg naturbelassen und lief sich gut.
Am nächsten Tag fuhren wir per Linienbus hinauf zur Spindlerbaude und wanderten auf dem Kammweg bis zum Veilchenstein, ein langer Weg bergauf und bergab fast nur über große Wacken. Zunächst gingen wir über den Mädelekamm zum Mädelstein, weiter zu den Männersteinen, über die Sturmhaube zum hohen Rad an der Schneegrubenbaude. Zu den Schneegruben gibt es gesicherte Aussichtspunkte und wir konnten sehr gut an den senkrechten schroffen Felswänden hinunter schauen - einfach unheimlich imposant, was die Natur hier geschaffen hat. Unsere Blicke reichten heute weit nach Polen hinein. Wir sahen eine größere Ortschaft und es hieß, das sei Hirschberg. Den steilen und steinigen Weg zur Elbfallbaude hinunter wollte heute keiner mehr gehen.

Also wanderten wir auf gutem Weg am Veilchenstein vorbei zur Elbquelle und weiter zur Elbfallbaude, wo wir einkehrten. Nach der Einkehr führte uns unser Weg über die Goldhöhe zur Liftstation auf den Medvedin. 20 km hatten wir heute zurückgelegt. Die Blicke zurück entschädigten für alle Mühen. Grandios , wie die Bergwelt vor uns lag und von der Abendsonne angestrahlt wurde. Die letzte Tour dieser Wanderreise sollte nun

etwas gemächlicher sein - zum „ausklingen“ so zusagen. Bei herrlichem Sonnenschein fuhren wir von St. Peter per Lift auf den Berg Plan und wanderten zu den Keilbauden. Natur pur war hier angesagt. Vor dem 2. Weltkrieg standen hier oben 80 Wohnhäuser, in denen Deutsche wohnten. Nach deren Vertreibung sind nur eine Handvoll Gebäude übrig geblieben. In einer dieser Häuser befindet sich seit nicht allzu langer Zeit ein Restaurant. Wir kehrten dort ein und wurden sehr freundlich und sehr gut bewirtet. Auf einem Rundweg wanderten wir zurück zum Lift und fuhren hinunter nach Spindelmühle. Am Abend gab es im Hotel Gegrilltes in vielen Variationen und wir genossen diesen Abend sehr, aber einige von uns beschäftigten sich gedanklich mit Koffer packen und der Heimfahrt. Nach reichhaltigem Frühstück am 24.8. hieß es nun Abschied nehmen. Umarmungen und viele guten Wünsche flogen von einem zum anderen - gute Heimfahrt und ab ging es bei herrlichem Sonnenschein zurück ins warme Deutschland.
Die meisten Teilnehmer dieser Wanderreise erlebten erstmalig das Riesengebirge und waren fasziniert. Für mich war es eine besondere Reise mit Wanderungen, die mich an eine sehr schöne Zeit erinnerte. Insgesamt sind wir 90 km gewandert, mit vielen steilen Auf-und Abstiegen. Beeindruckt haben uns immer wieder die vielen jugendlichen Wanderer auf allen Strecken.

Christiane Thelemann
SSV 23 Udersleben, Gruppe Wandern

Zirkus im Seniorenzentrum „Marie Schall“

Am Donnerstag, dem 29.August 2019, war für die Bewohner des AWO Seniorenzentrums „Marie Schall“ in Bad Frankenhausen ein ganz besonderer Tag. Schon Tage zuvor wurde immer wieder darüber gesprochen: Der Zirkus kommt! Zirkus im Seniorenzentrum? Wie soll das gehen? Diese Frage beantwortete ganz eindeutig das Team vom Zirkus Romantico. Das Familienunternehmen Frank, das bereits seit 1812 für den Zirkus lebt, kommt aus dem Fränkischen und bietet seit ein paar Jahren gezielt auch für Seniorenzentren und Kindergärten seine Vorstellungen an.

Der Kleinstzirkus reiste mit einer mobilen Manege an und brachte außerdem eine bunte Tierschar mit: Hängebauchschweine, chinesische Laufenten und ganz viele Hasen zum Kuscheln. Für größere Tiere war das Wetter leider zu heiß. Aber das störte unsere Zuschauer nicht. Manch‘ ein Bewohner, der sein Bett nicht mehr verlassen kann, hatte mit einem Strahlen im Gesicht einen Hasen auf dem Schoß. Alle anderen waren auf den Beinen! Im Garten des Seniorenzentrums waren Gehege aufgebaut, an denen viel Platz für die Zuschauer war. Die Laufentenschar rannte schnatternd um die Rollstühle und Bänke herum. Erinnerungen an frühere Zirkuserlebnisse, aber auch an die eigenen Hasen früher im Stall kamen auf. Zirkusmusik lockte dann alle an die Manege - eine große, ausgelegte Plane auf dem Boden.

Der Zirkusdirektor begrüßte zünftig die Gäste, Zirkusmusik schallte aus dem Lautsprecher. Artist Samuel zeigte beeindruckende Tempojonglage, eine Diabolo-Show, Balanceakte mit verschiedenen Geräten. Der erst 13-jährige Clown „Spaghetti“ zog mit seinen Scherzen sofort alle Zuschauer auf seine Seite und erntete herzliches Gelächter. Auch nach der Vorstellung blieb man im Garten sitzen, das Team des Fördervereins servierte leckere Eisbecher und man konnte noch eine Weile den Tieren zusehen. Möglich wurde dieses Event durch den erst im vergangenen Jahr gegründeten Förderverein „Marie Schall“. Durch das Engagement vieler Ehrenamtlicher und die Finanzierung des Zirkusprojekts durch den Förderverein konnten die Bewohner des Seniorenzentrums und die Mieter der Service-Wohnanlage, aber auch die Kinder der Mitarbeiter einen bunten Nachmittag erleben, der noch lange Gesprächsthema sein wird.
Seniorenzentrum „Marie Schall“
Nicole Flehmig
Sozialarbeiterin

Sportgeschehen

Erste EM-Medaille im Karate an das Kyffhäuser Karate Dojo e.V.

Nico Wojna wird Vizeeuropameister im Kumite bei der EMG in Turin

Bad Frankenhausen/Turin (or): In der vergangenen Woche fanden die European Masters Games in Turin (Italien) statt.
Die European Masters Games (EMG) sind eine Multisportveranstaltung für Seniorensportler, wobei das Mindestalter für eine Teilnahme in Abhängigkeit von der Sportart mindestens 35 Jahre beträgt. Die Spiele werden von der European Masters Sports Association (EMSA) organisiert und stehen unter dem Patronat der International Masters Games Association. Sie wurden erstmals 2008 ausgetragen. Die „European Masters Games“ werden alle vier Jahre von der „International Masters Games Association“, einer Unter-Organisation des Internationalen Olympischen Komitees für Athleten und Athletinnen jenseits der 35 Jahre, durchgeführt. In Turin waren rund 8.000 Sportler und Sportlerinnen in 30 Sportarten am Start - darunter unter anderem Handball, Rudern, Leichtathletik, Radfahren usw.. In der Sportart Karate nahmen 12 Nationen wie Deutschland, Bosnien, Kroatien, Polen, Griechenland, Italien, Frankreich, Finnland, England und Spanien in den verschiedenen Alter- und Gewichtsklassen in Kata (Formen) und im Kumite (Freikampf) teil.
Unter der deutschen Abordnung von 76 Athleten und Athletinnen, war auch Nico Wojna vom Kyffhäuser Karate Dojo e.V.
Nico schaffte die Qualifikation auf Grund seiner Deutschen Meistertitel im Kumite ü35 +80kg, bei den Masters im Jahr 2017 und 2018. Der Deutsche Karate Verband e.V. stimmt somit seiner Nummerierung für die EMG in Turin 2019 zu.
Nach einer eigenen anstrengenden Anreise mit über 900 Kilometern, hieß es erst einmal sich beim Wettkampfbüro akkreditieren zu lassen. Nach einem lockerem Trainingstag, ging es gleich am darauf folgenden Tag für Nico los. Ohne jegliche Druck ging er locker in seine Vorkämpfe, denn schon die Teilnahme an dieser EM der war für ihn und seinem Heimatdojo was Besonders. In der Vorrunde konnte er auch seine Gegner aus Griechenland, Finnland und Frankreich souverän bezwingen. Ab dem Viertelfinale warteten dann die heimstarken Italiener auf ihn. Ab hier merkte man Nico dann auch seine Anspannung an. Kurz vor dem Einzug in das Finale, wollte er es auch nochmal wissen. Gegen Florant Hyso aus Italien gewann er knapp mit 1:0. Aber im Halbfinale wartete schon der nächste Italiener Alessandro Pietrogiacomi auf ihn. Nach der reinen Kampfzeit vom 3 Minuten stand es immer noch 0:0, laut WKF-Regeln erfolgte hier der Kampfrichterentscheid der 5 Kampfrichter. Die Kampfrichter entschieden sich mit 3 zu 2 Stimmen für den aktivieren Kämpfer, Nico Wojna aus Deutschland. Somit gewann Nico sein Pool und zog unerwartet und sensationell in das Finale der European Masters Games im Kumite -94 kg / 41-45 Jahre ein.
Dort traf er auf Patrick Olszewski dem zweiten deutschen Starter (Vizedeutsche Meister) vom Karate Verein Goslar e.V., in dieser Gewichts- und Altersklasse. Natürlich kannten sich beide Kämpfer aus unzähligen Begegnungen auf bundesweiten Turnieren und der Deutschen Meisterschaft.
Nico konnte in diesem Kampf mit einem schnell geschlagenen Faustsstoß (Gyaku-Zuki) in Führung gehen. Durch eine Unachtsamkeit kurz vor Ende der Kampfzeit (14 Sekunden), gelang es Patrick mit einem Halbkreistritt (Mawashi-Geri) zum Körper von Nico und einer Wertung von 2 Punkten in Führung zu gehen. Damit verlor Nico zwar sein Finalkampf, aber gewonnen hatte er für sich und seinem Heimatdojo dem Kyffhäuser Karate Dojo e.V. die erste EM-Medaille. „Wir sind alle mächtig stolz auf Nico und werden ihn auch weiterhin unterstützen und trainieren“, so Olaf Reichelt. Denn es gibt ein neues Ziel, die World Masters Games 2021 im Kyoto Budo Center auf Japan.
Mit einem **zweiten Platz in der Nationen-Wertung** hinter Italien beendeten die deutschen Karateka die „European Masters Games“ in Turin. Man gewannen in den unterschiedlichen Alters- und Gewichtsklassen insgesamt 40 Medaillen, 10 davon waren in Gold, 13 in Silber und 17 in Bronze. Bemerkenswert waren die mannschaftliche Geschlossenheit und die gegenseitige Unterstützung, die das deutsche Team im Norden Italiens an den Tag gelegt hatte, so der Bericht des Deutschen Karate Verbandes e.V., herzlichen Glückwunsch!
Nico ist mit seinem errungenen Titeln, der beste Beweis, wenn man kontinuierlich trainiert und vor allem durchhält, dass sich auch im Alter der Erfolg einstellt.
Wer auch einmal selbst dieses Flair verspüren möchte, oder vielleicht Interesse hat, diese alte japanische Kampfkunst etwas genauer kennen zu lernen, dem sei gesagt, dass man zweimal kostenlos am Training im Kyffhäuser Karate Dojo e.V. in Bad Frankenhausen teilnehmen kann und sich dann endscheidet ob es das Richtige für einen ist. Egal wie alt, jeder ist herzlich willkommen und wird in seiner Altersklasse auch entsprechend trainiert. Das Training ist jeden Montag und Mittwoch in der Sporthalle (Dojo) der Grundschule der Kurstadt Bad Frankenhausen ab 17:30 Uhr und ab 19:30 Uhr für Erwachsende.
Infos zu Trainingszeiten unter Tel.: 034671-64421 oder ***www.kyffhaeuser-karate.de***
Olaf Reichelt

Bad Frankenhausen - Stadtmeisterschaft Badminton 2019

Am Samstag, den 24.08. fand in der Zweifelderhalle des Kyffhäusergymnasiums die 23. Stadtmeisterschaft im Badminton statt. Leider trauten sich nur wenige Mutige, den Wettkampf im Einzel in Angriff zu nehmen. Nichtsdestotrotz floss bei tropischen Temperaturen der Schweiß in Strömen. Bei den Damen konnte sich Katrin Frenzel den Pokal vor Isabelle Dietrich und Sylke Reich durchsetzen.
Der Pokal der Herren ging nach Sondershausen. Hier gewann Martin Kirchner vor Tilman Kochanek und Andreas Reich. Das anschließende Doppel gewann ebenfalls Martin Kirchner, der alle Spiele mit verschiedenen Partnern für sich entscheiden konnte. Herzlichen Glückwunsch
Andreas Reich
Ltr. Abt. Badminton

In tiefer Trauer denken wir an unseren
geschätzten Sportfreund

Helmut Hochfeld

Wir werden ihm ein ehrendes Andenken bewahren.

In stiller Trauer und Anteilnahme

Der Vorstand und die Mitglieder der
VSG 70 Bad Frankenhausen insbesondere
die Tischtennisspieler

Bad Frankenhausen, im August 2019

Kraftsport und Fitnessverein Eisenschmiede e. V.

Der Kraftsport und Fitnessverein Eisenschmiede e. V., möchten ein ganz großes Dankeschön aussprechen, an alle die uns mit großer Begeisterung unterstützt haben, diese 1. Deutsche Truck Pull Meisterschaft in Thüringen ausrichten zu können.
Ohne all unsere Sponsoren wäre es nicht möglich gewesen diese Meisterschaft und die vorhergehenden Wettkämpfe ausrichten zu können.
Danke an alle alten und neuen Sponsoren, wir hoffen weiterhin auf eine gute Zusammenarbeit.

Ein großes Dankeschön an
pwd GROUP GmbH
Autohaus Barbarossa
Musche Brennstoffe GmbH
Eurorec
Allpro 24
AKH Fensterbau Am Kyffhäuser GmbH
Bätzholtd Garten und Landschaftsbau
Sport 2000
Nordthüringer Volksbank
Griechisches Restaurant TAVERNE
Kukla Krankengymnastik und Physiotherapie
Tölle Werbung
Denke Werbung
Herkules Markt
Deutsche rotes Kreuz
Decade Underground
Biber-Gym Artern
Fahrzeugaufbereitung René Schilling
Jeans Haus Piskeborn
Löwen Apotheke
Optik Mohr
Bettina Moden
Kyffhäusertherme
Stadtwerke Bad Frankenhausen
Kat Artern und Bad Frankenhausen
Stadt Bad Frankenhausen
Betina Knipstein
Augenoptik Recknagel
Jeans und Mode Grahmann
Sport-eck Wüst
Repo Markt
Deutsche Vermögensberatung Ronny Kränert
Goldschmiedemeisterin Hollmach

Stolze Buchhandlung
Salon Pries Bad Frankenhausen
Landschaftsbau Gebhardt
R + V Versicherung Andre Firme
Farb Treu Tätowierungen
Steinbrück Apotheke
Anger Apoteke
Foto Bark
Blumen-Geschenkartikel und Deko Jaqueline Schneider

und bei allen die uns bei der Organisation geholfen haben, bei den Athleten die sich den Weg zu uns gemacht haben und bei den Schiedsrichtern für Ihre Unterstützung.

Hier einige Impressionen:

Wissenswertes

Ein „heißer“ Stuhl - diesmal nicht zu empfehlen!

Nicht jeder weiß, dass an schwülen Tagen des Sommers Bienen schwärmen. Die Königin verlässt mit großen Teilen ihres Volkes den Bau und fliegt („schwärmt“) in die freie Natur. Sie lässt sich häufig an Früchte tragenden Bäumen nieder, aber auch andere „Ortschaften“ dienen als Zwischenstation. Einen außergewöhnlichen Landeplatz wählten sich vor kurzem die schwärmenden Bienen in Bad Frankenhausen. Aufmerksame Zeitgenossen merken sehr bald, dass dieser Platz nicht gerade für Menschen einladend war. Der Schwarm ließ sich an einer der Bänke vor der Apsis der Unterkirche nieder. Vermutlich lockten dort süße Speiseeisreste, sitzen doch auf diesen Bänken oft eisverzehrende Zeitgenossen, die sich bei Schütze die Köstlichkeiten einkaufen. Das dabei manchmal auch „gekleckert“ wird, lässt sich nicht vermeiden. Solcher süßen Sachen können sich auch Bienen nicht verschließen.
Ein aufmerksamer Passant sorgte dafür, dass eine kleine Absperrung erfolgte, damit sich nicht jemand auf diesen „heißen“ Platz der Bank setzt, zumal die aufkommende Dämmerung das Geschehen nicht sofort wahrnehmbar machte und die Temperaturabkühlung die Aktivitäten des Schwarms verringerte - nur eine Störung hätte zu unerfreulichen Aktivitäten der Bienen geführt. Am nächsten Morgen in der Früh hat ein erfahrener Imker den Bienenschwarm „eingefangen“. Damit war die Bank wieder ungefährlich benutzbar.
Peter Zimmer
Bad Frankenhausen

Lange Nacht der Volkshochschulen
100 Jahre Wissen teilen.
20.09.2019
ab 19:00 Uhr
in Bad Frankenhausen
Abendführung
Treffpunk
„Tourist – Info"
Am Anger
Anmeldungen
unter
03632 741262 oder
vhs-sondershausen@kyffhaeuser.de
vhs
100 Jahre Wissen teilen
Volkshochschule Kyffhäuserkreis
www.volkshochschule.de

BUCHLESUNG
„VERSTEH EINER DIE DEUTSCHEN"
25. September ´19
Mittwoch
18 Uhr
Mensa des neuen Kyffhäuser-Gymnasiums
Bad Frankenhausen
Firas Alshater
syrischer Schauspieler, Journalist, Autor und YouTuber (You Tube-Kanal Zukar) liest aus seinem aktuellen Buch „Versteh einer die Deutschen"
Anmeldung und weitere Infos unter
0 36 32 / 741 262
ikw@kyffhaeuser.de
Fotos © Lutz Jäkel
vhs

28. September `19
Mensa des neuen Kyffhäuser-Gymnasiums Bad Frankenhausen
19 Uhr
live in concert
John Spendelow
Folk-Rock
mehr Infos unter:
www.johnspendelow.de
Anmeldung und weitere Infos unter
0 36 32 / 741 262
ikw@kyffhaeuser.de
anschließend
Feuershow mit
Picasso
Foto © John Spendelow
vhs

03.Oktober
ab 10.00 Uhr
Obstsortentag
in der Orangerie
Bendeleben
*große Schau an ausgewählten Früchten
*die Obstsortenbestimmung, erfolgt durch die Pomologen W.Janovcky und I. Rintisch
*Sämlingssortenausstellung
Des Weiteren erwarten Sie Infostände des Pomologenvereins, der Naturparkverwaltung Kyffhäuser, des NABU, ein Kreativstand des Jugendwaldheims Rathsfeld mit Försterin Jana sowie ein buntes Markttreiben mit Naturprodukten aller Art.
Auch für das leibliche Wohl wird durch die Landbäckerei Riedel und die Freiwillige Feuerwehr Bendeleben wieder bestens gesorgt sein.
Fisch, Wurst, Gemüse, Obst, Honig, süße Brotaufstriche, Kräuter, Tee, Säfte, Liköre, Weine, Obstbaumverkauf sowie kreative Dekorationen und Bepflanzungen

Interkulturelle Woche 2019 im Kyffhäuserkreis

Zusammen leben, zusammen wachsen.

Zeitraum: 19. - 29.09.2019

19.09.	Do	19.09.2019: "Miteinander Kochen-Neues voneinander lernen" Ein Mitmachangebot zur interkulturellen Begegnung durch gemeinsames Kochen. **Veranstalter:** Thüringer Gemeinschaftsschule (TGS) Artern mit Thinka **Ort:** Thüringer Gemeinschaftsschule „Johann Gottfried Borlach" in der Lehrküche; Am Königstuhl 9 in Artern, Am Königstuhl 9	15-18 Uhr
		19.09.2019: "Geschichte und Kultur der Deutschen aus Russland" Sie sind eingeladen zu einem informativen kulturellen Abend. **Veranstalter:** KONTAKT/FAU **Ort:** HOC Sondershausen, Zum Östertal 1	16 Uhr
		19.09.2019: Kino im HOC - gezeigt wird ein besonders authentischer Film über die außergewöhnliche Reise eines jungen Paares. Gilde Filmpreis: Kinophänomen des Jahres **Veranstalter:** FAU/HOC **Ort:** HOC Sondershausen, Zum Östertal 1	18 Uhr
22.09.	So	22.09.2019: Multikulturelles Fußballturnier - Auch in diesem Jahr wird das beliebte Kleinfeldturnier in Bad Frankenhausen auf dem Kunstrasenplatz ausgetragen. **Veranstalter:** KSB, Jugendmigrationsdienst, Landratsamt **Ort:** Bad Frankenhausen, Stadion, An der Wipper 10 Es wird um vorherige Anmeldung gebeten unter der 03632 741273 oder per E-Mail an ikw@kyffhaeuser.de.	Treffpunkt 9 Uhr
		22.09.2019: Gottesdienst zur Interkulturelle Woche „Zusammen leben, zusammen wachsen" mit Chor und Band „Glaubhaft" anschließend IKW-Fest rund um die Kirche **Veranstalter:** Ev.-Luth. Trinitatisgemeinde Sondershausen **Ort:**Trinitatiskirche Sondershausen, Lange Str. 29	14 Uhr
		im Anschluss an den Gottesdienst findet in der Trinitatiskirche ein Konzert mit „Duo Parwaneh" statt. Der iranische Komponist Vahid Shahidifar und die deutsche Liedermacherin Ina Friebe spielen persische Musik mit Gitarre und Santur. **Veranstalter:** Ev.-Luth. Trinitatisgemeinde Sondershausen **Ort:**Trinitatiskirche Sondershausen, Lange Str. 29	16:30 Uhr
23.09.	Mo	23.09.2019: Märchen lesen in 3 Sprachen mit der Kita Pusteblume **Veranstalter:** FAU/HOC **Ort:** HOC Sondershausen, Zum Östertal 1	9 Uhr
		23.09.2019: Internationale Kochshow **Veranstalter:** KONTAKT/FAU **Ort:** Regelschule Östertal Küchenbereich, Segelteichstr. 36	16 Uhr
24.09.	Di	24.09.2019: 8. Poesiecafe Lichtbildvortrag von einer Reise mit der Transsibirischen Eisenbahn. Dazu werden aus den verschiedenen Regionen russische, mongolische und chinesische Gedichte vorgetragen. **Veranstalter:** Kreisjugendring Kyffhäuserkreis e. V. **Ort:** Mehrgenerationenhaus Roßleben, Roßleben, Thomas-Müntzer-Str. 1	15 Uhr
		24.09.2019: "Kaffee mal anders" - Gesprächsnachmittag zum Thema Kaffee und deren vielfältige Zubereitungsmöglichkeiten **Veranstalter:** "Eine Faire Welt" e. V. **Ort:** "Eine Faire Welt" e. V. Laden, Sondershausen, Burgstr. 6	16 Uhr
25.09.	Mi	25.-26.09. "Bänke bauen Brücken" - für Vorschulklassen und Schüler **Veranstalter:** FAU/HOC **Ort:** HOC Sondershausen, Zum Östertal 1	10 Uhr
		25.09.2019Internationales Sportfest **Veranstalter:** Stadt Sondershausen **Ort:** "Käthe Kollwitz" Kindergarten Sondershausen, A.-Puschkin-Promenade 22	15 Uhr
		25.09.2019: Buchlesung: "Versteh einer die Deutschen" - Firas Alshater Firas ist ein syrischer Schauspieler, freier Journalist, Autor und Youtuber (Kanal ZUKAR). **Veranstalter:** VHS Kyffhäuserkreis **Ort:** Mensagebäude im neu errichteten Kyffhäuser-Gymnasium Bad Frankenhausen, Bahnhofstraße 5a Anmeldung erwünscht unter der Nr. 03632/741-273 bzw. -262 oder per E-Mail an ikw@kyffhaeuser.de.	18 Uhr
26.09.	Do	26.09.2019: „Wer will fleißiger Handwerker sein…", Schnuppertag für Kinder im Alter von 5-10 Jahren **Veranstalter:** HABI Handwerk & Bildung **Ort:** Sondershausen, Vor der Windleite 7 Anmeldung erforderlich unter: 03632 702040	8-15 Uhr
		26.09.2019: AMLIMA Trommeln **Veranstalter:** FAU/HOC **Ort:** HOC Sondershausen, Zum Östertal 1	18 Uhr
		26.09.2019: Vortrag "Burka? Schächten? Ramadan? Islam in Deutschland. Referent: Herr Philipp Greifenstein (freier Referent und Journalist, Blogger, Herausgeber des Magazins für Kirche, Politik und Kultur – „Die Eule") **Veranstalter:** VHS Kyffhäuserkreis **Ort:** Franzbergschule Sondershausen, Bahnhofstraße 8 Anmeldung erwünscht unter der Nr. 03632/741-273 bzw 262 oder per E-Mail ikw@kyffhaeuser.de.	16-18 Uhr
		im Anschluss an den den Vortrag: Orientalischer kulinarischer Abend - Orientalische Klänge, kulinarische Spezialitäten, eine Reise in den Orient. Entdecken Sie im gemeinsamen Austausch eine vielfältige Kultur. **Veranstalter:** Eine Initiative geflüchteter Menschen unterstützt durch das Landratsamt und dem Streetworker des Landkreises. **Ort:** Franzbergschule Sondershausen, Bahnhofstraße 8	bis 21 Uhr
27.09.	Fr	27.09.2019: Wanderung im Kyffhäuserkreis Von Bad Frankenhausen aus wird die Naturparkstation in Rottleben besucht, um anschließend die Flora und Fauna gemeinsam zu entdecken. (Durchführung witterungsabhängig) **Veranstalter:** Integrationsbeirat **Startpunkt:** Bad Frankenhausen, Stadtpark,Ortsausgang Richtung Kyffhäuserdenkmal	10 Uhr
28.09.	Sa	28.09.2019: Abschlussveranstaltung mit Gitarrenmusik vom bekannten Musiker John Spendelow und Feuershow vom Fakir Picasso **Veranstalter:** Landratsamt/VHS **Ort:** Mensagebäude im neu errichteten Kyffhäuser-Gymnasium Bad Frankenhausen, Bahnhofstraße 5a Anmeldung erwünscht unter der Nr. 03632/741-273 bzw -262 oder per E-Mail an ikw@kyffhaeuser.de.	18 Uhr
		zusätzlicher Veranstaltungshinweis über den Veranstaltungszeitraum hinaus:	
		Porträtaustellung "ErSieEs" - Die Ausstellung, die 25 Portraits von Menschen darstellt, ist eine fotografische Spurensuche zwischen den Geschlechtern. Fotografin: Yvonne Most **VeranstalterIn:** Förderverein des Staatl. Gymnasiums "Geschwister Scholl" in Zusammenarbeit mit der Gleichstellungsbeauftragten des Landkreises Frau Töppe **Ort:** Musikschule Landratsamt Kyffhäuserkreis (im Schloß Sondershausen) Gefördert vom BMFSFJ im Rahmen des Bundesprogramms "Demokratie leben!"	lfd.
14.09.	Sa	14.09.2019: Aktion "Mein altes Handy für Familien in Not"; Spenden Sie Ihr altes Handy für einen guten Zweck. **Veranstalter:** "Eine Faire Welt" e. V. **Ort:** Fußgängerzone Sondershausen	10 Uhr
30.09.	Mo	30.09.2019: Vortrag Manfred Grund (MdB) - Die neue Seidenstraße und die Länder Zentralasiens. Manfred Grund ist Vorsitzender der Deutsch-Zentralasiatischen Parlamentariergruppe im Deutschen Bundestag. Veranstalter: FAU/HOC Ort: HOC Sondershausen, Zum Östertal 1	18 Uhr
26.10.	Sa	26.10.2019: Buchlesung "Bombenstimmung - Wenn alle denken du bist der Terrorist" von Mathias Kopetzki **Veranstalter:** VHS Kyffhäuserkreis **Ort:** Sondershausen, Café Pille, Lange Straße 8 Anmeldung unter 03632 741262 oder per Mail an vhs-sondershausen@vhs-th.de	15 Uhr

Bitte achten Sie auf Ihre regionale Werbung.
Änderungen vorbehalten.