Amtsblatt der Kur- und Erholungsstadt Bad Frankenhausen

Jahrgang 24 | Mittwoch, den 14. August 2013 | Nr. 16

Das Lampionfest

Ein Fest für die ganze Familie

Wann?

Am 17. August 2013

Wo?

Im Kurpark Bad Frankenhausen

Freuen Sie sich auf dieses Sommerfest in gemütlicher Atmosphäre für die ganze Familie. Vom Schausieden im historischen Siedehaus, Spaß beim Minigolfen auf der 12-Loch-Anlage, vom bunten musikalischen Unterhaltungsprogramm, von aktiven Kinderspielen bis hin zum Feuerwerk am nächtlichen Himmel ist für alle etwas Passendes dabei. Die Schausteller warten auf mit einem reichhaltigen Speise- und Getränkeangebot.

Kommen Sie und feiern Sie mit uns mit!

Programm Lampionfest am 17.08.2013:

13:00 bis 18.00 Uhr:	Historisches Schausieden am Siedehaus
13:00 bis 18:00 Uhr:	Die 12-Loch Minigolf-Anlage lädt Groß und Klein zu Spiel und Spaß ein
14:00 bis 17:00 Uhr:	Hüpfburg, Bastelstraße, Kinderkarussell und Kinderschminken
14:00 bis 16:00 Uhr:	Bunter musikalischer Kaffee-Nachmittag mit den „Haintalmusikanten“
16:00 bis 16:30 Uhr:	Modenschau von der Creativ Nähstube Kelbra
16:30 bis 18:30 Uhr:	„WINNI II“ - Die Ostrocklegende
ab 19:00 Uhr:	Unterhaltungsabend mit der Party-Band „Phil Stewmann“
ab 22:00 Uhr	Sommernachts-Feuerwerk am Kurpark
22:15 bis 01:00 Uhr:	Unterhaltungsabend mit der Party-Band „Phil Stewmann“

Kontaktdaten, die Sie kennen sollten

Rathaus (Markt 1, 06567 Bad Frankenhausen)
und nachgeordnete Einrichtungen
Sprechzeiten der Stadtverwaltung:
Montag ..... von 09.00 Uhr bis 12.00 Uhr
Dienstag ..... von 09.00 Uhr bis 13.00 Uhr
..... und von 14.00 Uhr bis 18.00 Uhr
Mittwoch ..... von 09.00 Uhr bis 12.00 Uhr
Donnerstag ..... von 09.00 Uhr bis 13.00 Uhr
..... und von 14.00 Uhr bis 16.00 Uhr
Freitag..... von 09.00 Uhr bis 12.00 Uhr
Jeden 2. Samstag im Monat..... von 10.00 Uhr bis 11.30 Uhr
Telefon, Telefax und E-Mail der Stadtverwaltung
Rathaus 034671 720-0, Telefax 034671 62063
E-Mail: Rathaus *info@bad-frankenhausen.de*
Sekretariat des Bürgermeisters 034671 720-12
Hauptamt 034671 720-29
Kämmerei 034671 720-32
Stadtkasse ..... 034671 720-30 und 720-31
Sachgebiet Gemeindesteuern 034671 720-24
Einwohnermeldeamt ..... 034671 720-19 und 720-22
Standesamt ..... 034671 720-20 und 720-25
Ordnungsamt 034671 720-17
Sachgebiet Soziales ..... 034671 720-15 und 720-36
Stadtmarketing Kultur, Büro Rathaus 034671 720-28
Stadtmarketing, Kultur, Büro Regionalmuseum 034671 529912
..... und 529772
Fax Stadtmarketing, Büro Regionalmuseum 034671 529913
Fachbereich Bauverwaltung 034671 720-23, 720-14, 720-38
Sachgebiet Erschließungs- und
Straßenausbaubeiträge 034671 720-27
Sachgebiet Umwelt (Grünanlagen) 034671 720-37
Sachgebiet Liegenschaften 034671 720-35
Friedhofsverwaltung, Frauenstraße 32, ... 034671 62461
(Terminvereinbarung erwünscht)

Polizei Kontaktbereichsbeamte Bad Frankenhausen
Sprechzeiten
Dienstag ..... 14:00 Uhr bis 18:00 Uhr,
Donnerstag ..... 9:00 Uhr bis 12:00 Uhr
Polizei Telefon 034671 62127
Polizei Telefax 034671 62127

Ortsteilbürgermeister Esperstedt
Bürgerhaus Esperstedt, Parkstraße 161
Sprechzeiten ..... Dienstag 15:00 Uhr bis 18:00 Uhr
Telefon und Telefax 034671 62459

Ortsteilbürgermeisterin Seehausen
Bürgerhaus Seehausen, Plan 9
Sprechzeiten ..... Montag 17:30 Uhr bis 18:30 Uhr
Telefon ..... 034671 55638 und 0151 5730 5795

Ortsteilbürgermeister Udersleben
Bürgerhaus Udersleben, Am Dorfberg 5
Sprechzeiten ..... Dienstag 17:00 Uhr bis 18:00 Uhr
..... und jeden 2. Samstag im Monat 11:00 Uhr bis 12:00 Uhr
Telefon und Telefax 034671 62067

Regionalmuseum und Stadtarchiv Bad Frankenhausen,
Schloßstraße 13
Öffnungszeiten
Mittwoch bis Sonntag ..... 10:00 Uhr bis 17:00 Uhr
Telefon 034671 62086
Telefax 034671 553290
E-Mail: *museum@bad-frankenhausen.de*
E-Mail: *archiv@bad-frankenhausen.de*

Stadt- und Kurbibliothek „J. Friedrich Wilhelm Zachariä“,
Schloßstraße 11a
Öffnungszeiten
Dienstag und Donnerstag ..... 10:00 Uhr bis 12:00 Uhr
..... und 14:00 Uhr bis 18:00 Uhr
Freitag ..... 10:00 Uhr bis 12:00 Uhr
..... und 15:00 Uhr bis 17:00 Uhr
Telefon 034671 63010
Telefax 034671 63014
E-Mail: *bibliothek@bad-frankenhausen.de*

Kindertageseinrichtungen
Integrative Kita „Kindervilla“, Geschwister-Scholl-Straße 2
Telefon 034671 62177
Kita „Sonnenschein“, Schloßstraße 26
Telefon 034671 62571
Kita „Wippergärtchen“, An der Wipper 9a
Telefon 034671 62128

Stadtwerke Bad Frankenhausen -
Eigenbetrieb der Stadt Bad Frankenhausen
Am Bahnhof 24
Telefon 034671 62343
Telefax 034671 55232
E-Mail: *stadtwerke@bad-frankenhausen.de*

Jugendzentren:
Jugendhilfe- und Förderverein e. V.
Geschäftsleitung, Bahnhofstraße 5
Telefon/Fax 034671/64008/09
Bereichsjugendpflegerin
Bahnhofstraße 5 ..... 034671/54717
Kinder- und Jugendzentrum DOMizil, Bahnhofstraße 5
Leitung: 034671/64008/79853
Horizont e. V., Stiftstraße 5 (Gelände Stift) 79891

Allg. Sozial- und Lebensberatung
Kreisdiakoniestelle 03632/6676094
Starthilfe Sondershausen e. V.
Integrative Erziehungs- und
Familienberatungsstelle 03632/666180
mit Schwangerschafts(konflikt)beratung 03632/6661820
Schwangerschaftsberatungsstelle pro familia
06556 Artern, Wasserstr. 1 ..... 03466/322064
Schuldner- und Verbraucherinsolvenz-
beratungsstelle 03632/6661830
..... 034672/93876
Freiwilliges soziales Jahr / Thür. Jahr 03632/6661840
Soziales Kompetenz-Centrum,
Klosterstraße 15 a 034671/566033

Schulen und Bildungseinrichtungen
Staatliche Grundschule, Am Tischplatt 29 62088
Staatliche Regelschule, Müldener Straße 11 6690
Kyffhäuser-Gymnasium, F.-Brather-Str. 1 79300
Kyffhäuser-Gymnasium Haus II 63051
Grundschule Udersleben 76030
Kyffhäuser Bildungs- und Sozialwerk e. V.
Kyffhäuserstraße 46 513-0
Fax 513-16
Kyffhäuser-Paracelsus-Schule
Kyffhäuserstraße 61 51070
Fax 51076

Sonstige Rufnummern
Bahn-Auskunft 0180/5996633
Volkssolidarität, Seniorenclub, Poststr. 10 62249
Sozialstation-Diakonie, Stiftstr. 5 6990
Manniske-Kreiskrankenhaus 650
Feuerwehr-Stadtbrandinspektor 76161
AWO Seniorenzentrum, Stiftstraße 3 536
..... Fax-Nr. 53701
AWO Service-Wohnen 536
Stiftstraße 1 ..... Fax-Nr. 53701
Zentrum für ältere Menschen
„Haus Wilma am Anger“, Anger 1 ..... 034671/55440
..... Fax-Nr. 034671/554410
Betreutes Wohnen, Anger 1 ..... 034671/55440
..... Fax-Nr. 034671/554410
Seniorenwohnpark „Jahnsche Höfe“
Altenpflegeheim 034671/56880
..... Fax-Nr. 034671/568820
Seniorenwohnpark „Jahnsche Höfe“
Barrierefreies Wohnen 034671/56880
Diakonieverbund Kyffhäuser gGmbH,
Kinder- u. Jugendhilfe 6650
Soziale Dienste in der Justiz,
Bewährungs- und Gerichtshilfe,
Rudolf-Breitscheid-Straße 22,
06556 Artern ..... 03466/364433 u. 03466/339830
Landratsamt Kyffhäuserkreis (Zentrale) SDH 03632/7410
Amtsgericht Sondershausen ..... 03632 /70660
Tierheim Gehofen 0170/5355372
Mieterschutzverein, Markt 9 76301
Möbelkammer in Artern 03466/322592
Möbelkammer in Sondershausen 03632/50938

Touristische Einrichtungen
Touristinformation ..... 71717 oder 71716
Kyffhäuser-Denkmal ..... 034651 - 2780
Barbarossahöhle 5450
Panorama Museum 6190
Naturparkbehörde 5140

Kurmittelhaus
An der Therme 51240
Barbarossagarten 76202

Kur GmbH (Kyffhäuser-Therme), August-Bebel-Platz
Öffnungszeiten BADEBEREICH
Täglich von ..... 09.00 - 22.00 Uhr
Dienstag und Donnerstag: 07.00 - 08.00 Uhr Frühschwimmen
Öffnungszeiten SAUNALANDSCHAFT
Montag - Freitag ..... 10.00 - 22.00 Uhr
Samstag, Sonntag und Feiertage ..... 09.00 - 22.00 Uhr
Telefon 034671 5123
Telefax 034671 51259
E-Mail: *kur@bad-frankenhausen.de*

Notrufe
DRK-Krankenhaus 6 50
Notruf Polizei 1 10
Polizei-Inspektion Artern ..... (0 34 66) 36 10
Feuerwehr 1 12

Veranstaltungen

Bad Frankenhausen aktuell
INFORMATIONEN

Veranstaltungsplan: August / September 2013

bis 01. Sept.		**Sonderausstellung von Ehrenbürger Fritz Wallrodt** mit dem Thema: „ Fritz Wallrodt zum 90. Geburtstag – Malerei /Grafik / Karikatur"	Regionalmuseum Bad Frankenhausen
bis 20. Okt.		**Ausstellung:** AGOSTINO ARRIVANENE – TÒ PATHEI MÀTHOS	Panoramamuseum BFH
17. August	09:30 Uhr	**Radtour: 9. "Tour de Frömmschdt"**	Treff: Reha-Klinik BFH
17. August	14:00 Uhr	**LAMPIONFEST im Kurpark Bad Frankenhausen**	Kurpark BFH
18. August	10:00 Uhr	**Öffentliche Stadtführung**	Treff: Touristinfo BFH
18. August	11:30 Uhr	**Stadtführung zur 48 h Tour** durch Bad Frankenhausen	Treff: Unterkirche
18. August	15:00 Uhr	**Kurkonzert:** mit den Original Haintal - Musikanten	Quellgrund BFH
23. August	19:00 Uhr	**Summer in Love:** Livemusik mit kulinarischen Köstlichkeiten - Klavier- und Gitarren-balladen	Hotel „Thüringer Hof" Anger BFH
24./25.Aug.	10:00 Uhr	**ABC-Hundeschule: Trickdock** Hunde-Tricksmit Berenike Schaak	Esperstedter Str. BFH
24. August	12:00 Uhr	**ABC-Brunch im Hotel Residenz**	Hotel Residenz BFH
24. August	17:00 Uhr	**Musik vom Rennsteig mit „Hans im Glück"**	"Alte Hämmelei" BFH
25. August	14:00 Uhr	**1. Barbarossa-Cup, Strongman-Wettkampf**	Sportplatz Esperstedt
25. August	10:00 Uhr	**Öffentliche Stadtführung**	Treff: Touristinfo BFH
25. August	15:00 Uhr	**Kurkonzert:** mit dem Rosenexpress Sangerha	Quellgrund BFH
26. August	18:30 Uhr	**Kirchenführung** durch 5 Kirchen der Stadt Bad Frankenhausen	Treff: Oberkirche BFH
27. August	19:00 Uhr	**Nachtwanderung** Südkyffhäuser (ca. 6 km) Bärental, Tilledaer Tor, Streuobstwiesen , Napptal – Einkehr in der Waldgaststätte Sennhütte	Treff: Reha-Klinik Bad Frankenhausen
30. August	19:00 Uhr	**Abendliche Anekdoten-Stadtführung** durch die Unterstadt	Treff: Touristinfo BFH
30. August		**Kobermännchenfest** *(bis 01. Sept.)*	Sangerhausen
01. Sept.	10:00 Uhr	**Öffentliche Stadtführung**	Treff: Touristinfo BFH
01. Sept.	11:00 Uhr	**3. Bad Frankenhäuser Orgellauf**	Unterkirche BFH
01. Sept.	15:00 Uhr	**Kurkonzert:** mit den „Kyffhäuser Volksmusikanten"	Quellgrund BFH
6./7.Sept.	10:00 Uhr	**Klosterturmfest**	Göllingen
07. Sept.	09:30 Uhr	**Radtour "Rund um den Kyffhäuser"** (ca. 45 km) Barbarossa-höhle, Tilleda mit Königspfalz, Udersleben mit Flugplatz	Treff: Reha-Klinik BFH
08. Sept.	10:00 Uhr	**Öffentliche Stadtführung**	Treff: Touristinfo BFH
08. Sept.		**„Tag des offenen Denkmals"**	Kyffhäuserkreis
13. bis 15.Sept.		**„Frankenhisser Bauermarkt"**	Stadtgebiet Bad Frankenhausen
13. Sept.	17:00 Uhr	**Umzug der Hausmänner** zur Einladungstour der Gäste	Start Marktplatz BFH
13. Sept.	20:00 Uhr	**Tanzabend mit der Gruppe „Two Riders"**	Festzelt Schloßplatz BFH
14. Sept.	19:00 Uhr	**Umzug des Bauernheeres** anschl. Höhenfeuerwerk	Innenstadt BFH
14. Sept.	20:00 Uhr	**Tanzabend mit der Partyband „Oldie-Factory"**	Festzelt Schloßplatz BFH
15. Sept.	14:00 Uhr	**Konzert mit Schlagersängerin Sylvia Martens**	Festzelt Schloßplatz BFH

Informationen zu ständigen Veranstaltungen

Montag u. Mittwoch	19:00 bis 21:30 Uhr	**Bastelabend für Alle** Tipps und Tricks von der Fachfrau	Bastelkiste Heidi Poppe / BFH Anmeldung Tel.: 034671/79299
jeden 3. So.	ab 10:00 Uhr	**Brunch im Café Bergmann** (jeden 3. Sonntag im Monat)	Café Bergmann, Anger, Bad Frankenh.
Montag	19:30 Uhr	**Chorprobe** der Kantorei d. ev./luth. Kirchgemeinde BFH	Turmstube Unterkirche
Montag	19:30 Uhr	**Offene Chorprobe** der Neuapostolischen Kirche	NAK, Bornstraße 26, Bad Frankenh.
Dienstag	17:45 Uhr	**Lauftreff zum gemeinsamen Laufen und Nordic Walking lädt die Laufgruppe des „SV Kyffhäuser" alle Interessenten ein**	Treffpunkt: „ Stadion an der Wipper"
	18:00 Uhr	**Meditationsabend** / Informationen unter Tel.: 034671/63474	Marion Zacharia, Blutrinne 2, BFH
	19:00 Uhr	**Selbsthilfegruppe "Lebensumwege" e.V.** (SHG für psychisch erkrankte Menschen und deren Angehörige)	Soziales Kompetenz -Centrum, BFH Klosterstraße 15a Tel.:034671/588033
	19.00 bis 21:00 Uhr	**Handarbeitsabende unter professioneller Anleitung.** Interessierte melden sich bitte telefonisch unter: 034671/ 62986 an	Näh- und Handarbeitszentrum Bauer, Kräme 32, Bad Frankenhausen
	19:30 Uhr	**Für Schachfreunde!** Schach und Musik vom Plattenteller	Chausseehaus, Seehäuser Str. 1
Mittwoch	19:00 Uhr	**Chor-Probe** des "Frankenhäuser Frauenchor"	Senioren-Begegnungsstätte Poststr. 10
	19:00 Uhr	**Musik vom Plattenteller**	White Pig, Rittergasse BFH
Samstag	ab 11:00 Uhr	**Schnupperflüge** Motorsegler und Motorflug	Flugplatz BFH- Udersl. (wetterabhängig)
	19:00 Uhr	**Live on Stage**	White Pig, Rittergasse BFH
Sonntag	09:00 Uhr	**Lauftreff** zum gemeinsamen Laufen, Nordic Walking lädt die Laufgruppe des „SV Kyffhäuser" alle Interessenten ein	Treffpunkt: am Stadtpark (Kyffhäuserstraße)
	10:00 Uhr	**Öffentliche Stadtführung**	Treff: Touristinfo, Anger 14
	10:00 Uhr	**Hundefrühschoppen**	Hundeplatz Esperstedter Str. BFH
	ab 11:00 Uhr	**Schnupperflüge** Motorsegler und Motorflug	Flugplatz BFH- Udersl. (wetterabhängig)

Für die Durchführung der Veranstaltungen sind die Veranstalter selbst verantwortlich und nicht die Redaktion des Amtsblattes. Nähere Angaben erhalten Sie über die Touristinformation Bad Frankenhausen, Anger 14. Tel.: 034671/71717 – Internet: http://www.bad-frankenhausen.de –

Amtliche Bekanntmachungen

Bekanntmachung der Stadt Bad Frankenhausen

über das Recht auf Einsicht in das Wählerverzeichnis und die Erteilung von Wahlscheinen für die Wahl zum 18. Deutschen Bundestag am 22. September 2013

1.
Das Wählerverzeichnis zur Bundestagswahl für die Gemeinde (Stadt Bad Frankenhausen) wird in der Zeit vom **2. September 2013 bis zum 6. September 2013** (20. bis 16. Tag vor der Wahl) während der Dienststunden zur Einsichtnahme bereitgehalten.

Montag, 2. September 2013	**09:00 Uhr - 12:00 Uhr**
Dienstag, 3. September 2013	**09:00 Uhr - 13:00 Uhr**
	und 14:00 Uhr - 18:00 Uhr
Mittwoch, 4. September 2013	**09:00 Uhr - 12:00 Uhr**
Donnerstag, 5. September 2013	**09:00 Uhr - 13:00 Uhr**
	und 14:00 Uhr - 16:00 Uhr
Freitag 6. September 2013	**09:00 Uhr - 12:00 Uhr**

Stadtverwaltung Bad Frankenhausen, Rathaus, Markt 1, 06567 Bad Frankenhausen, Einwohnermeldeamt Raum 019 - 020.

Jede(r) Wahlberechtigte kann die Richtigkeit oder Vollständigkeit der zu seiner / ihrer Person im Wählerverzeichnis eingetragenen Daten überprüfen. Sofern ein(e) Wahlberechtigte(r) die Richtigkeit oder Vollständigkeit der Daten von anderen im Wählerverzeichnis eingetragenen Personen überprüfen will, hat er Tatsachen glaubhaft zu machen, aus denen sich eine Unrichtigkeit oder Unvollständigkeit des Wählerverzeichnisses ergeben kann. Das Recht auf Überprüfung besteht nicht hinsichtlich der Daten von Wahlberechtigten, für die im Melderegister ein Sperrvermerk gemäß § 21 Abs. 5 des Melderechtsrahmengesetzes entsprechenden Vorschriften der Landesmeldegesetze eingetragen ist
Das Wählerverzeichnis wird im automatisierten Verfahren geführt. Die Einsichtnahme ist durch ein Datensichtgerät möglich.
Wählen kann nur, wer in das Wählerverzeichnis eingetragen ist oder einen Wahlschein hat
2.
Wer das Wählerverzeichnis für unrichtig oder unvollständig hält, kann in der Zeit vom 20. Tag vor der Wahl bis zum 18. Tag vor der Wahl, spätestens am **Freitag dem 6. September 2013 bis 12:00 Uhr** (16. Tag vor der Wahl) bei der Gemeindebehörde
Stadtverwaltung Bad Frankenhausen, Rathaus, Markt 1, 06567 Bad Frankenhausen, Einwohnermeldeamt, Raum 019 - 020
Einspruch einlegen.
Der Einspruch kann schriftlich oder durch Erklärung zur Niederschrift eingelegt werden.
3.
Wahlberechtigte, die in das Wählerverzeichnis eingetragen sind, erhalten bis spätestens **1. September 2013** (21. Tag vor der Wahl) eine Wahlbenachrichtigung.
Wer keine Wahlbenachrichtigung erhalten hat, aber glaubt wahlberechtigt zu sein, muss Einspruch gegen das Wählerverzeichnis einlegen, wenn er/sie nicht Gefahr laufen will, dass er sein/sie ihr Wahlrecht nicht ausüben kann.
Wahlberechtigte, die nur auf Antrag in das Wählerverzeichnis eingetragen werden und die bereits einen Wahlschein und Briefwahlunterlagen beantragt haben, erhalten keine Wahlbenachrichtigung.
4.
Wer einen Wahlschein hat kann an der Wahl im Wahlkreis
191 Kyffhäuserkreis Sömmerda - Weimarer Land I
durch **Stimmabgabe** in einem beliebigen **Wahlraum** dieses Wahlkreises oder durch **Briefwahl** teilnehmen.
5.
Einen Wahlschein erhält auf Antrag
5.1
ein(e) in das Wählerverzeichnis **eingetragene(r)** Wahlberechtigte(r),
5.2 ein(e) nicht indes Wählerverzeichnis **eingetragene(r)** Wahlberechtigte(r),

a) wenn er/sie nachweist dass er/sie ohne sein/ihr Verschulden die Antragsfrist auf Aufnahme in das Wählerverzeichnis nach § 18 Abs. 1 der Bundeswahlordnung (bis zum 1. September 2013 (21. Tag vor der Wahl)) oder die Einspruchsfrist gegen das Wählerverzeichnis nach § 22 Abs.1 der Bundeswahlordnung (bis zum 6. September 2013 (16. Tag vor der Wahl)) versäumt hat,
b) wenn sein/ihr Recht auf Teilnahme an der Wahl erst nach Ablauf der Antragsfrist nach § 18 Abs. 1 der Bundeswahlordnung oder der Einspruchsfrist nach § 22 Abs.1 der Bundeswahlordnung entstanden ist,
c) wenn sein/ihr Wahlrecht im Einspruchsverfahren festgestellt worden und die Feststellung erst nach Abschluss des Wählerverzeichnisses zur Kenntnis der Gemeindebehörde (Stadt Bad Frankenhausen) gelangt ist.

Wahlscheine können von in das Wählerverzeichnis eingetragenen Wahlberechtigten bis zum **20. September 2013, 18:00 Uhr** (2. Tag vor der Wahl), bei der Gemeindebehörde **Stadtverwaltung Bad Frankenhausen, Rathaus, Markt 1, 06567 Bad Frankenhausen, Einwohnermeldeamt, Raum 019 - 020**, mündlich oder schriftlich beantragt werden.
Im Falle nachweislich plötzlicher Erkrankung, die ein Aufsuchen des Wahlraumes nicht oder nur unter nicht zumutbaren Schwierigkeiten möglich macht, kann der Antrag noch bis zum Wahltage, 15:00 Uhr, gestellt werden.
Versichert ein(e) Wahlberechtigte(r) glaubhaft, dass ihm/ihr der beantragte Wahlschein nicht zugegangen ist, kann ihm/ihr bis zum Tage vor der Wahl, 12:00 Uhr, ein neuer Wahlschein erteilt werden.
Nicht in das Wählerverzeichnis eingetragene Wahlberechtigte können aus den unter 5.2 Buchstaben a) bis c) angegebenen Gründen den Antrag auf Erteilung eines Wahlscheines noch bis zum Wahltage, 15:00 Uhr, stellen.
Wer den Antrag für eine(n) andere(n) stellt, muss durch Vorlage einer **schriftlichen Vollmacht** nachweisen, dass er/sie dazu berechtigt ist.
Ein(e) behinderte(r) Wahlberechtigte(r) kann sich bei der Antragstellung der Hilfe einer anderen Person bedienen.
6.
Mit dem Wahlschein erhält der / die Wahlberechtigte

- einen amtlichen Stimmzettel des Wahlkreises,
- einen amtlichen blauen Stimmzettelumschlag,
- einen amtlichen, mit der Anschrift, an die der Wahlbrief zurückzusenden ist, versehenen roten Wahlbriefumschlag und
- ein Merkblatt für die Briefwahl.

Die Abholung von Wahlschein und Briefwahlunterlagen für eine(n) andere(n) ist nur im Falle einer plötzlichen Erkrankung zulässig, wenn der Berechtigte zur Empfangnahme der Unterlagen durch Vorlage einer schriftlichen Vollmacht nachgewiesen wird und die bevollmächtigte Person nicht mehr als vier Wahlberechtigte vertritt; dies hat sie der Gemeindebehörde vor Empfangnahme der Unterlagen schriftlich zu versichern.
Auf Verlangen hat sich die bevollmächtigte Person auszuweisen.
Bei der Briefwahl muss der Wähler bzw. die Wählerin den Wahlbrief mit dem Stimmzettel, dem Wahlumschlag und dem Wahlschein so rechtzeitig an die angegebene Stelle absenden, dass der Wahlbrief dort spätestens am Wahltage bis 18:00 Uhr eingeht.
Der Wahlbrief wird innerhalb der Bundesrepublik Deutschland ohne besondere Versendungsform ausschließlich von der Deutschen Post AG unentgeltlich befördert. Er kann auch bei der auf dem Wahlbrief angegebenen Stelle abgegeben werden.

Bad Frankenhausen, 7. August 2013
Stadt Bad Frankenhausen
Strejc
Bürgermeister

Beschlüsse des Stadtrates Bad Frankenhausen am 30.07.2013

Beschluss-Nr. 330-17a/13
Einbringer: Bürgermeister
Beschluss: Der Stadtrat beschließt die Vergabe der Bauleistung Los 1 Abbruch-, Putz- und Trockenbauarbeiten, Gerüstbau im 2. Bauabschnitt Umbau Bürgerhaus Esperstedt an die Firma Bau Service Rödiger.

Beschluss-Nr. 331-17a/13
Einbringer: Bürgermeister
Beschluss: Der Stadtrat beschließt die Vergabe der Bauleistung Los 2 Heizungs-, Lüftungs-, Sanitärinstallationsarbeiten im 2. Bauabschnitt Umbau Bürgerhaus Esperstedt an die Firma Heizung-Sanitär-Kundendienst Herr Rolf Hoffmann.

Beschluss-Nr. 332-17a/13
Einbringer: Bürgermeister
Beschluss: Der Stadtrat beschließt die Vergabe der Bauleistung Los 3 Elektroinstallationsarbeiten, Brandmeldeanlage im 2. Bauabschnitt Umbau Bürgerhaus Esperstedt an die Firma E.B.A. GmbH.

Beschluss-Nr. 333-17a/13
Einbringer: Bürgermeister
Beschluss: Der Stadtrat beschließt die Vergabe der Bauleistung Los 4 Fliesenarbeiten im 2. Bauabschnitt Umbau Bürgerhaus Esperstedt an die Firma Fliesen Pfeiffer GmbH.

Beschluss-Nr. 334-17a/13
Einbringer: Bürgermeister
Beschluss: Der Stadtrat beschließt die Vergabe der Bauleistung Los 6 Bodenbelags-, Maler- und Tapezierarbeiten im 2. Bauabschnitt Umbau Bürgerhaus Esperstedt an die Firma Raumausstatter Ingo Müller.

Beschluss-Nr. 335-17a/13
Einbringer: Bürgermeister
Beschluss: Der Stadtrat beschließt die Vergabe vom Los Betonaktivierung Beckenboden für das Therapiebecken im 4. Bauabschnitt Kurpark mit integriertem Solewasser-Vitalpark an die Firma Normi HLS Technik GmbH aus Günthersleben.

Beschluss-Nr. 336-17a/13
Einbringer: Bürgermeister
Beschluss: Der Stadtrat beschließt die Vergabe vom Los Fundamenterder Becken und Technikkanal für das Therapiebecken im 4. Bauabschnitt Kurpark mit integriertem Solewasser-Vitalpark an die Firma Sicherheitstechnik Blitzschutz GmbH aus Sondershausen.

Beschluss-Nr. 337-17a/13
Einbringer: Bürgermeister
Beschluss: Der Stadtrat beschließt den Abschluss von Leasingverträgen für Pkw mit dem Autohaus Lerdon GmbH (Seat Alhambra) und dem Autohaus Erdmann & Hemgesberg (VW Passat).

Beschluss-Nr. 338-17a/13
Einbringer: Bürgermeister
Beschluss: Der Stadtrat beschließt die Vergabe der Bauleistung Installation eines Wärmeverbundsystems am Anbau Hofseite im Rahmen der Baumaßnahme brandschutztechnische Ertüchtigung Kita „Sonnenschein“ an die Firma Malermeister Andreas Ludwig.

Beschluss-Nr. 339-17a/13
Einbringer: Bürgermeister
Beschluss: Der Stadtrat beschließt die Vergabe der Bauleistung Einbau von drei Stück Brandschutztüren im Rahmen der Baumaßnahme brandschutztechnische Ertüchtigung Kita „Sonnenschein“ an die Firma Franke Metallbau Schließtechnik.

Beschluss-Nr. 340-17a/13
Einbringer: Bürgermeister
Gegenstand: Einleitung der 4. Änderung des Bebauungsplanes Nr.12 der Stadt Bad Frankenhausen zwecks Änderung der Grünfestsetzungen im Plangebiet und der Ausweisung eines zweiten Geltungsbereichs zur Auslagerung der erforderlichen Ausgleichsmaßnahmen
Erläuterung: Im Bebauungsplan Nr.12 (Gewerbegebiet Seehäuser Straße) ist die Errichtung eines Solarparks geplant. Dafür ist nach den gesetzlichen Bestimmungen zusätzlicher Grünausgleich zu schaffen.
Beschluss: Der Stadtrat stimmt der Einleitung der 4. Änderung des Bebauungsplanes Nr.12 (Gewerbegebiet Seehäuser Straße) mit der Ausweisung eines zweiten Geltungsbereiches zur Realisierung des geforderten Grünausgleichs zu.

Amtliche Bekanntmachung

Am Dienstag, dem **20. August 2013,** findet **18.15 Uhr** im Ratssaal der Stadtverwaltung Bad Frankenhausen, Markt 1, eine außerordentliche Tagung des Stadtrates der Stadt Bad Frankenhausen statt. Die Sitzung ist öffentlich. Die Einwohnerinnen und Einwohner sind dazu herzlich eingeladen.

Tagesordnung:
1. Beschluss Vergabe der Sanierung Pfarrstraße in Bad Frankenhausen, OT Seehausen, 1. BA
2. Beschluss Baumaßnahme brandschutzrelevante und technische Ertüchtigung Kita „Kindervilla“, Los 1 Abbruch-, Putz- und Trockenbauarbeiten
3. Beschluss Baumaßnahme brandschutzrelevante und technische Ertüchtigung Kita „Kindervilla“, Los 2 Heizungs-, Lüftungs- und Sanitärinstallationsarbeiten
4. Beschluss Baumaßnahme brandschutzrelevante und technische Ertüchtigung Kita „Kindervilla“, Los 3 Elektroinstallationsarbeiten, Brand-Melde-Anlage
5. Beschluss Baumaßnahme brandschutzrelevante und technische Ertüchtigung Kita „Kindervilla“, Los 4 Fliesenarbeiten
6. Beschluss Baumaßnahme brandschutzrelevante und technische Ertüchtigung Kita „Kindervilla“, Los 5 Bodenbelagsarbeiten
7. Beschluss Baumaßnahme brandschutzrelevante und technische Ertüchtigung Kita „Kindervilla“, Los 6 Maler- und Tapezierarbeiten
8. Beschluss Baumaßnahme brandschutzrelevante und technische Ertüchtigung Kita „Kindervilla“, Los 7 Tischlerarbeiten, Brandschutztüren
9. Beschluss Baumaßnahme brandschutzrelevante und technische Ertüchtigung Kita „Kindervilla“, Los 8 Außenanlagen (Restleistung 3. BA)
10. Beschluss Baumaßnahme 4. BA Kyffhäusertherme-Instandsetzung Stahlbeton Rundstütze/KKS
11. Beschluss Baumaßnahme 4. BA Kyffhäusertherme-Kathodischer Korrosionsschutz/Betoninstandsetzung
12. Beschluss Baumaßnahmen 4. BA Kyffhäusertherme-Rohbauarbeiten
13. Beschluss Vergabe Freianlagen Kurpark im Bereich Alte Burg-4. BA Kurpark
14. Beschluss Vergabe Sanierung Hausmannsturm-Westfassade-Natursteinmauerwerksinstandsetzung einschließlich Errichtung Fluchttreppe
15. Beschluss Vergabe Neubau Brücke Teichmühle in Bad Frankenhausen
16. Beschluss Vergabe des 2. BA Neugestaltung Außenanlagen Am Dorfberg 5 in Bad Frankenhausen, OT Udersleben
17. Einleitungsbeschluss großflächiger Netto-Markt am Bachmühlenweg/Kyffhäuserstraße einschließlich Anpassung FNPL

Matthias Strejc
Bürgermeister

Aus dem Rathaus

Die Abteilung Finanzen bittet um Beachtung

Mit dem 1. Amtsblatt vom 16.01.2013 erfolgte die öffentliche Erhebung der Grund- und Hundsteuer.
Diese Festsetzung betrifft alle Steuerpflichtigen, die im Kalenderjahr 2013 die gleiche Steuer wie im Vorjahr zu entrichten haben. D.h. die bisher vorliegenden Bescheide behalten ihre Gültigkeit. Es erfolgte kein pauschaler Versand der Bescheide.
Die Steuern werden mit den in den zuletzt erteilten Grundabgabenbescheiden festgesetzten Beträgen fällig.
Alle Mieten und Pachten sind entsprechend der vorliegenden Verträge wie bisher zu entrichten.
Die nächste Regelfälligkeit für Gewerbesteuer, Grundsteuer, Hundesteuer und Pachten ist der **15.08.2013**!
Wir möchten nochmals darauf verweisen, dass säumigen Zahlern keine Erinnerungsschreiben mehr geschickt werden. Nach Verstreichen des Zahlungszieles wird automatisch gemahnt.

Die Abteilung Finanzen möchte alle Bürgerinnen und Bürger nochmals darüber informieren, dass in der Stadtkasse Abfallsäcke für
Bio-Abfälle zu 1,00 € sowie
Restmüll zu 2,50 € erhältlich sind.
Diese können immer bei der jeweiligen Abfuhr der entsprechenden Mülltonnen mit entsorgt werden.

Die Abteilung Finanzen möchte nochmals alle Hundehalter auf Ihre Verpflichtung zur ordnungsgemäßen Anmeldung **aller** in ihrem Haushalt gehaltenen Hunde hinweisen. Die ab 01.09.2012 gültige Hundesteuersatzung wurde im Amtsblatt am 29.08.2012 veröffentlicht.
Alle An- und Abmeldungen der Hunde erfolgen nur in **schriftlicher** Form mit dem in der Abteilung Finanzen (Rathaus Zi. 002) erhältlichem Vordruck.

Eine Zuckertüte wächst am Zuckertütenbaum

Am 4.7.2013 war es soweit, jetzt sind wir für die Schule bereit. Wir das sind die 43 Schulanfänger aus dem Kindergarten „Wippergärtchen“. Als es 15.30 Uhr begann fing unsere Programm zum Zuckertütenfest an. Unser Traum vom Zuckertütenbaum wurde war und wir erhielten eine Zuckertüte. Dieser Tag hielt für uns viele Überraschungen bereit, eine Fahrt mit der „Molly“ Bahn durch unsere Stadt war auch ein Highlight.

Alle freuten sich schon eine Nacht im Kindergarten schlafen zu können. Als wir dann erfuhren dass wir auf Schatzsuche gehen war die Stimmung riesengroß, sogar ein Gespenst war unterwegs. Nach anstrengender Suche durften wir alle in den Pool. Ganz müde schliefen wir auf unseren Matten ein. Diesen Tag werden wir nie vergessen.

Robin Bergner mit Familie

Morrice Marcel Steitz mit Mutter Stefanie

Geburten

Wir begrüßen unsere Neuankömmlinge der Monate März und April

Gino Blumentritt mit Mutter Eileen

Noah Anand Tetzel mit Mutter Susann

Einladung zur Informationsveranstaltung

Übernahme des Solarparks auch in Form einer Bürgerbeteiligungsgesellschaft

Sehr geehrte Bürgerinnen und Bürger
der Stadt Bad Frankenhausen,

die Beteiligung der Bürgerinnen und Bürger an den Erträgen der in unserer Region erzeugten regenerativen Energien ist eine wichtige Voraussetzung zur Umsetzung der Energiewende.
Städte und Gemeinden verbessern ihre Finanzlage durch kommunale Wertschöpfung aus erneuerbaren Energieanlagen. Das erhöht zum einen den Anteil erneuerbaren Stroms und Wärme in Deutschland, senkt durch die eigene Nutzung die Energiekosten und schafft zudem lokale Umsätze und Arbeitsplätze bei Herstellern, Projektentwicklern und Installateuren.
Wir wollen so den Menschen unserer Stadt die Möglichkeit eröffnen gemeinsam die lokale und regionale Energiezukunft mitzugestalten, in dem sie dezentral in erneuerbare Energien investieren.
Die Stadt Bad Frankenhausen beabsichtigt, den zur Zeit entstehenden Solarpark im Gewerbegebiet Seehäuser Straße zum Jahresende zu übernehmen. Im Rahmen dieser Übernahme soll auch die Möglichkeit geschaffen werden, dass sich unsere Bürgerinnen und Bürger beteiligen können.

Ich möchte Sie daher herzlich für

Dienstag, den 20. August 2013 um 19.00 Uhr
im Ratssaal des Rathauses der Kurstadt

einladen und über die Möglichkeit der Gründung einer Bürgerbeteiligungsgesellschaft informieren.

Bekunden Sie ihr Interesse an der Entwicklung unserer Heimatstadt und profitieren Sie gleichzeitig von den Möglichkeiten des neuen Energiemarktes.

Ihr Bürgermeister
Matthias Strejc

Kiesseen sind keine Badegewässer!!!

Wir sehen uns veranlasst, darauf hinzuweisen, dass das Baden sowie andere wassersportliche Aktivitäten im

Kiessandtagebau Oldisleben
VERBOTEN

sind.
Das Gewässer ist Eigentum der Mitteldeutsche Baustoffe GmbH.
Das Betreten des Betriebsgeländes ist untersagt.
Bei Zuwiderhandlungen werden wir von unserem Hausrecht Gebrauch machen.

Mitteldeutsche Baustoffe GmbH
06193 Petersberg OT Sennewitz, im April 2013
Thomas Jung
Geschäftsführer

Schadstoffkleinmengensammlung

In der Zeit vom 26.08.2013 bis 06.09.2013 wird vom Landratsamt Kyffhäuserkreis die nächste Schadstoffkleinmengensammlung durchgeführt. Mit der Durchführung wurde die Fa. Remondis beauftragt.
Angenommen werden beispielsweise Lösemittel, Kleber, Verdünner, Trockenbatterien, Quecksilber (Thermometer usw.), Säuren, Laugen, Fotochemikalien, Spraydosen, Pflanzenschutz- und Schädlingsbekämpfungsmittel, ölverunreinigte Betriebsmittel (Ölfilter, Schmierfette, Öllappen usw.), Haushaltsreiniger, Leuchtstoffröhren.
Nicht entgegengenommen werden infektiöse Abfälle (Einwegspritzen etc.) Munition, Sprengstoffe, Feuerwerkskörper, Feuerlöscher, Asbest, Altreifen, Autobatterien, Autoteile, Kühlschränke und defekte, unverschlossene Behältnisse.
Bei der Anlieferung durch den Besitzer sollte darauf geachtet werden, dass die schadstoffhaltigen Abfälle dem Personal des Schadstoffmobils persönlich und möglichst in der Originalverpackung bzw. in Einzelbehältnissen übergegeben werden. Das Gesamtgewicht eines Behältnisses darf 30 kg, das Gesamtvolumen 30 l nicht übersteigen.
Die Termine der Entsorgung für jede Gemeinde entnehmen Sie bitte dem beiliegenden Tourenplan.

Mittwoch, 04.09.2013

Tour	Zeit	Standplatz
Schönfeld	09.00 - 09.20 Uhr	Platz vor der Kirche
Ringleben	09.35 - 09.55 Uhr	Dorfplatz Storchennest
Borxleben	10.10 - 10.30 Uhr	Wartehaus Richtung Ichstedt
Ichstedt	10.45 - 11.05 Uhr	Nähe Kirche
Udersleben	11.25 - 11.45 Uhr	Platz hinter dem Bürgerhaus
Esperstedt	12.00 - 12.20 Uhr	hinter der Feuerwehr
Oldisleben	12.35 - 13.05 Uhr	Glascontainerstandplatz in der Marktstraße
Seehausen	14.05 - 14.25 Uhr	Pfarrstraße/Querstraße
Bad Frankenhausen	14.45 - 16.15 Uhr	Busbahnhof
Rottleben	16.35 - 16.55 Uhr	Sportplatz

Amt für Umwelt, Natur und Wasserwirtschaft
Markt 8
99706 Sondershausen

Dr. Fruth
Amtsleiter

Weihnachtsbaum gesucht!

Für das Frankenhäuser Lichterfest wird ein Weihnachtsbaum gesucht.

Höhe ca. 8-10 m. Das fachgerechte Fällen und den Abtransport übernehmen die Stadtwerke kostenfrei.

Der Baum muss freizugänglich sein und der Standort über eine Zufahrt verfügen. Interessenten melden sich bitte unter der Telefonnummer der Stadtwerke:
034671 62343

Stadtwerke
Bad Frankenhausen

KYFFHÄUSER-THERME
Bad Frankenhausen

Neuigkeiten & Veranstaltungen:

„Ferien-Special“ vom 13.07. - 28.08.2013

Abschalten vom anstrengenden Alltag und mal wieder so richtig ausspannen. In der Kyffhäuser-Therme finden Sie auch in diesen Sommerferien wieder das ideale Ambiente für entspannte Urlaubsstunden:

Vom 13. Juli - 28. August 2013 heißt es:

2 Stunden zahlen - 4 Stunden bleiben!

Somit können Sie während der Ferienaktion zwei Stunden länger baden als Sie zahlen. Diese Zeitgutschrift gilt für den Bad-Tarif.

Ob Badespaß für die Kleinen oder Entspannung für die Großen - in der Kyffhäuser-Therme finden Sie beides! Täglich von 9 - 22 Uhr geöffnet (Badewelt).

Kinderanimation in den Sommerferien (ab August)

Jeden Montag und Mittwoch von 10.30 - 12.00 Uhr

In diesen Ferien hat die Langeweile keine Chance! Jeden Montag und Mittwoch findet in den Sommerferien (05.-28.08.) in der Zeit von 10.30 bis 12.00 Uhr unsere Kinderanimation mit tollen Attraktionen statt.
Als besonderes Highlight erwartet die Kinder hier die beliebte **Monster-Rolle**. Wie die Hamster im Laufrad können die Kinder mit der 2,50 m großen Lauf-Rolle übers Wasser strampeln. Immer zu zweit dürfen sie sich im Inneren der Rolle austoben und im ständigen Wechsel kann hier ein Pärchen nach dem anderen das Solebecken der Kyffhäuser-Therme erobern.
Zudem gibt`s neu in diesen Ferien eine **10m-Wasserlaufmatte** mit integrierten Hindernissen, wo die Kinder Ihre Geschicklichkeit und Schnelligkeit unter Beweis stellen können. Hierbei fällt der eine früher und der andere später ins Wasser. Also Badespaß „Non Stop“ ist garantiert! Für den reibungslosen Ablauf sorgen die Bademeister und die Kinderanimateure der Therme.

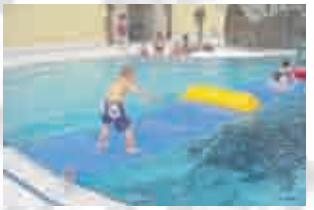

Des Weiteren bieten täglich die 50m-Rutsche, Strömungskanal, Wasserfall, Bodensprudler, Massageliegen und das Kleinkinderbecken ein stetig abwechslungsreiches Angebot für die ganze Familie. Also Badehose und Bikini eingepackt und ab zum heiteren Badevergnügen in die Kyffhäuser-Therme.

Das Wellnessangebot im Monat August:

In diesem Monat erwartet Sie ein besonderes Wellness-Special zum Sonderpreis:

Solepeeling für den ganzen Körper (Dauer: 25 min)

nur 15,00 € (statt 17,00 €)

Bei dieser Behandlung wird der ganze Körper mit Aromaölen und Sole gepeelt. Hautschuppen werden gelöst und Ihre von der Sommersonne strapazierte Haut kann sich besser regenerieren.
Reservieren Sie sich einen freien Termin unter: 034671/5123.

Stellenangebote:

Für unseren Wellness- und Beautybereich sowie das Kurmittelhaus in der Kyffhäuser-Therme suchen wir zum nächstmöglichen Zeitpunkt

einen/eine Physiotherapeut/in

(Vollzeit: 40 Stunden/Woche)

Sie sind ausgebildete Physiotherapeutin und verfügen bereits über Berufserfahrung. Eine Qualifikation im Bereich Manuelle Therapie oder Lymphdrainage wäre wünschenswert. Zudem sind Sie kundenorientiert, freundlich und zuverlässig, dann passen Sie in unser Team.
Bitte senden Sie uns Ihre aussagekräftigen Bewerbungsunterlagen mit Lichtbild und unter Angabe Ihrer Gehaltsvorstellung sowie des frühestmöglichen Eintrittstermins bitte bis **31.08.2013** an:

Kur-Gesellschaft mbH, Geschäftsleitung
August-Bebel-Platz 9
06567 Bad Frankenhausen
E-Mail: kur@bad-frankenhausen.de

Für unserer Kurmittelhaus in der Kyffhäuser-Therme suchen wir zum nächstmöglichen Zeitpunkt

ein(e) Aqua-Trainer/in oder ein(e) Trainer/in mit Rehasportlizenz für Wassergymnastik

(auf Nebenverdienstbasis)

Sie besitzen eine Aus- oder Weiterbildung für eine der ausgeschriebenen Stellen und verfügen bereits über Berufserfahrung. Zudem sind Sie kundenorientiert, freundlich und zuverlässig? Dann passen Sie in unser Team.
Bitte senden Sie uns Ihre aussagekräftigen Bewerbungsunterlagen mit Lichtbild und unter Angabe des frühestmöglichen Eintrittstermins bis **31.08.2013** an:

Kur-Gesellschaft mbH, Geschäftsleitung
August-Bebel-Platz 9
06567 Bad Frankenhausen
E-Mail: kur@bad-frankenhausen.de

Für unseren Empfang in der Kyffhäuser-Therme suchen wir ab Mitte September 2013

einen/eine Kassiererin

(30 Stunden/ Woche)

Sie verfügen bereits über erste Berufserfahrung in den Bereichen Kassierung und Kundenservice. Zudem sind Sie kundenorientiert, freundlich und zuverlässig. Dann passen Sie in unser Team.

Bitte senden Sie uns Ihre aussagekräftigen Bewerbungs-unterlagen mit Lichtbild und unter Angabe Ihrer Gehaltsvorstellung sowie des frühestmöglichen Eintrittstermins, bitte **bis 31.08.2013** an:

Kur-Gesellschaft mbH,
Geschäftsleitung, August-Bebel-Platz 9
06567 Bad Frankenhausen, E-Mail: kur@bad-frankenhausen.de

+++ News aus der Kyffhäuser-Therme +++

„Jährliche Wartungsarbeiten“ vom 02.09.-12.09.2013

Aufgrund von alljährlichen Wartungs- und Reinigungsarbeiten ist die Bade- und Saunalandschaft der Kyffhäuser-Therme vom 02.-12. September 2013 geschlossen.
Der Wellnessbereich sowie das Kurmittelhaus (Physiotherapie) sind während dieser Zeit geöffnet.
Hier gelten veränderte Öffnungszeiten in diesem Zeitraum und zwar:

- Wellness- und Beautybereich: Mo.-Fr.: 10 - 19 Uhr und
- das Kurmittelhaus „An der Therme“: Mo.-Fr.: 8 - 16 Uhr.

Während der Schließzeit der Bade- und Saunalandschaft steht alljährlich eine Generalreinigung mit Entleerung sämtlicher Schwimmbecken, Wartungsarbeiten in der Technik und Reparaturen an. Eine Vielzahl dieser Arbeiten ist gesetzlich vorgeschrieben.

Ab Freitag, den 13.09.13, 9 Uhr (rechtzeitig zum Bauernmarkt) ist die Bade- und Saunalandschaft der Kyffhäuser-Therme wieder geöffnet

+++ News aus der Kyffhäuser-Therme +++

Impressum

Amtsblatt der Kur- und Erholungsstadt Bad Frankenhausen
Herausgeber: Stadt Bad Frankenhausen
Verlag und Druck: Verlag + Druck Linus Wittich KG, In den Folgen 43, 98704 Langewiesen, info@wittich-langewiesen.de, www.wittich.de
Tel. 0 36 77 / 20 50 - 0, Fax 0 36 77 / 20 50 - 21
Verantwortlich für den amtlichen Teil: Reinhard Lemp
Verantwortlich für den nichtamtlichen Teil: Peter Möbius
Verantwortlich für den Anzeigenteil: David Galandt – Erreichbar unter der Anschrift des Verlages. Für die Richtigkeit der Anzeigen übernimmt der Verlag keine Gewähr. Vom Verlag gestellte Anzeigenmotive dürfen nicht anderweitig verwendet werden. Für Anzeigenveröffentlichungen und Fremdbeilagen gelten unsere allgemeinen und zusätzlichen Geschäftsbedingungen und die z.Zt. gültige Anzeigenpreisliste. Vom Kunden vorgegebene HKS-Farben bzw. Sonderfarben werden von uns aus 4-c Farben gemischt. Dabei können Farbabweichungen auftreten, genauso wie bei unterschiedlicher Papierbeschaffenheit. Deshalb können wir für eine genaue Farbwiedergabe keine Garantie übernehmen. Diesbezügliche Beanstandungen verpflichten uns zu keiner Ersatzleistung.
Verlagsleiter: Mirko Reise
Erscheinungsweise: 14täglich, kostenlos an alle Haushaltungen im Verbreitungsgebiet: Im Bedarfsfall können Sie Einzelstücke zum Preis von 2,50 € (inkl. Porto und 7% MWSt.) beim Verlag bestellen.

Ausschreibung - Gastronomie im „Solewasser-Vitalpark“ in Bad Frankenhausen

Im Kurpark von Bad Frankenhausen entsteht derzeit der Solewasser-Vitalpark, welcher in Deutschland einmalig sein wird. Die Wasseraufbereitung findet auf biologische Weise statt, damit wird es zukünftig in Bad Frankenhausen weltweit das erste biologisch gereinigte Therapiebecken mit Salzwasser geben.
Des Weiteren entstehen im Vitalpark ein Sole-Inhalierpavillon, ein Barfußpfad mit Kneippbecken, ein Fitness-Parcours und ein Solewasser-Erlebnis-Spielbereich für Kinder sowie ein Funktionsgebäude mit Eingangs- und Informationsbereich, Umkleide, Sanitäranlagen sowie dem Gastronomischen Bereich inkl. Sonnenterasse.
Zukünftig wird der Solewasser-Vitalpark für die Stadt Bad Frankenhausen zu einer zentralen und auf Gesundheit ausgerichteten Anlaufstelle für Kurgäste, Bürger und Naherholer in bester Innenstadtlage.
Anfang 2015 wird auf einer Gesamtfläche von rd. 170 qm im Solewasser-Vitalpark die zentrale Besuchergastronomie eröffnet. Diese besteht aus einem Rundbau mit Glasfassade mit ca. 50-60 Sitzplätzen im Innenbereich. Die Sonnen-/Dachterrasse mit zusätzlichen möglichen Sitz- und Liegeplätzen im Außen-bereich kann ggf. zusätzlich zur Verfügung gestellt werden.
Der Blick auf die Badelandschaft mit Therapiebecken und Holzsteg war wesentlicher Bestandteil aller Grundüberlegungen zum Gastronomiebereich. Zusätzlich wird für die Badegäste ein Fenster für den Kioskverkauf integriert.t
Die neue Gastronomie soll ganzjährig betrieben werden. Ergänzt wird das Angebot durch besondere Events der Kur GmbH (Betreiber) und durch eigene Veranstaltungen des Pächters.
Die Gastronomie im Solewasser-Vitalpark bietet vielfältige Möglichkeiten: vom hochwertigen, kulinarischen Restaurant über Eventgastronomie und Lounge bis hin zum Kiosk-Betrieb.
Die Location ist Anlaufpunkt für ein breit gefächertes Publikum.
In der Kurstadt Bad Frankenhausen und den umliegenden Ortsteilen leben rund 9.000 Einwohner, hinzukommen die zahlreichen Kur- und Reha-Gäste sowie Ein- und Mehrtagestouristen, welche in den zahlreichen Übernachtungsmöglichkeiten oder zwei Reha-Kliniken verweilen bzw. die touristischen Angebote (wie z.B. Kurpark, Panorama Museum, Kyffhäuser-Denkmal) nutzen.
Die Kurstadt wies im Jahr 2012 insgesamt 192.113 Übernachtungen und 38.299 Gästeankünfte bei einer durchschnittlichen Aufenthaltsdauer von 5,6 Tagen auf.
Vor diesem Hintergrund sucht die Stadt Bad Frankenhausen eine/n Pächter/in, die/der mit seinem/ihrem kulinarischen Angebot in einladender Atmosphäre neue Maßstäbe setzt.
Gewünscht ist eine Gastronomie, die folgende Anforderungen erfüllt:

- ganzjähriger Betrieb
- Angebot von preiswerten, schwimmbad-typischen Speisen & Getränken während der Badesaison (Kioskbetrieb) und gehobener Gastronomie im Restaurant
- Qualität: Generell sollten die Speisen und Getränke qualitativ einen gesundheitsbewussten Anspruch erfüllen und durch Einfallsreichtum bestechen
- gute Zusammenarbeit mit dem Betreiber des Solewasser-Vitalparks insb. auch hinsichtlich von Veranstaltungen

Die Ausschreibung erhebt zum gegenwärtigen Zeitpunkt nicht den Anspruch auf Vollständigkeit. Wesentliche Punkte zur geplanten Partnerschaft sind Ergebnis der vertraglichen Verhandlungen. Ziel ist es, unter den vorgenannten Bedingungen konstruktive und zielführende Vertragsverhandlungen mit Interessenten aufzunehmen.
Weitere Informationen erhalten Sie unter der angegebenen Telefonnummer: 03 46 71 - 51 23 oder unter www.bad-frankenhausen.de (Rubrik: Rathaus & Behörden/ Ausschreibungen).
Reichen Sie bitte Ihre Interessenbekundung unter dem Stichwort: „Gastronomie Solewasser-
Vitalpark“ bis zum 19. August 2013 schriftlich per Post oder per E-Mail ein.

Anschrift:
Kur-Gesellschaft mbH
Geschäftsführung, Thomas Knorr
Stichwort: „Gastronomie Solewasser-Vitalpark“
August-Bebel-Platz 9
06567 Bad Frankenhausen
Tel.: 034671-5123
E-Mail: kur@bad-frankenhausetn.de
Ansprechpartner:
Thomas Knorr, Geschäftsführer
Dieter Blumentritt, Betriebsleiter

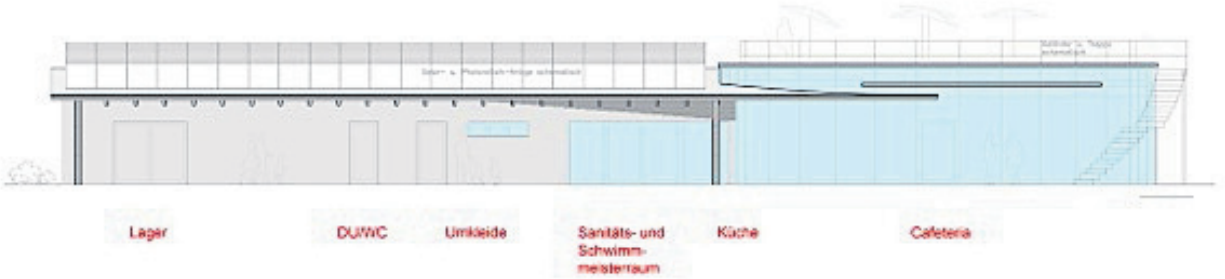

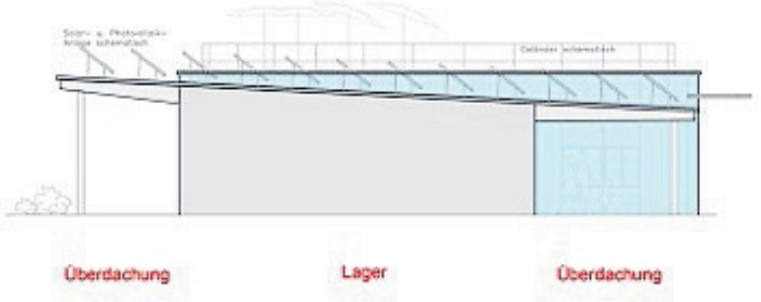

Entwurfsplanung der Firma „Planbau Müller GmbH“ & „aquatekten“

2. Großes Turmfest: Glückliche Gewinner und über 500 € Spenden!

Am Samstag den 6. Juli 2013, fand das „2. Große Turmfest“ am Schiefen Turm von Bad Frankenhausen statt.

Nach fast genau einem Monat blickt man zurück und erinnert sich gern an die zahlreichen Besucher, welche sich an dem bunten Bühnenprogramm, der Bastel- und Spielstraße und an den Essens- und Getränkeständen sowie dem Kuchenbasar erfreut haben.
Mithilfe unserer Hoheiten beim Souvenirverkauf (Esperstedter Riedprinzessin, Fliederkönigin Linda I. und dem Frankenhisser Apfelschnäpper), den Fördervereins-Mitgliedern der Oberkirche beim Kuchenbasar, welche im Vorfeld fleißig gebacken haben und den tollen Spiel- und Partnerständen mit Spendenboxen konnten Spenden von insg. 512,50 € eingenommen werden. Diese werden zur Erhaltung des „Schiefen Turmes“ eingesetzt. Zudem konnten weitere Einnahmen durch Sponsoring und Souvenirverkauf generiert werden.
Bei dem großen Turm-Gewinnspiel konnten die Besucher tolle Preise gewinnen. Nach dem bunten Bühnenprogramm zogen am späten Nachmittag die Hoheiten die Gewinner. Platz 3 ging an Frau Glockenmeier aus Bad Frankenhausen (siehe Bild), welche sich über einen Monat freien Eintritt für zwei Personen in der Kyffhäuser-Therme sehr gefreut hat und den Preis vom Kurdirektor freudig entgegennahm.

Der 2. Platz ging an Herrn Rudolf aus Bad Frankenhausen (siehe Bild), der das schöne Sommerwetter mit einer tollen Spritztour mit dem neuen Opel Adam vom Opel-Autohaus Barbarossa Bad Frankenhausen genießen konnte, und das ein komplettes Wochenende lang. Der stolze Gewinner war zur Preisvergabe am Turmfest leider nicht mehr da, weshalb er seinen Preis etwas später persönlich durch Herrn Knorr (Leiter Stadtmarketing/ Kurdirektor) am „Schiefen Turm“ überreicht bekam. Er war ganz begeistert und voller Vorfreude.

Der 1. Platz durfte sich über ein Genießerwochenende für 2 Personen im Hotel Masserberg (der Bachmann-Hotelgruppe, zu der auch das Hotel Residenz gehört) freuen, welchen die Familie Strobel aus Plauen (Sachsen) erhielt und per Post zugesandt wurde.
Das Turmfest zur Rettung des „Schiefen Turmes von Bad Frankenhausen“ war wieder ein voller Erfolg. Dies ist auch den zahlreichen Sponsoren, Künstlern und Helfern zu verdanken, ohne die großzügigen Spenden und Unterstützung im Vorfeld wäre eine so tolle Veranstaltung nicht möglich gewesen. Deshalb noch mal an dieser Stelle vielen Dank an Alle!

Neuer Info-Pavillon erfreut sich großer Beliebtheit!

Einen Monat nach der Eröffnung des Info-Pavillons „Schiefer Turm“ ist viel Positives zu berichten.
Zeitgleich mit dem „2. Großen Turmfest“ eröffnete Bürgermeister Matthias Strejc am 06. Juli 2013 feierlich den Info-Pavillon am Turm und übergab diesen an die Kur-GmbH als Betreiber. Hierfür wurden zusätzlich neue Souvenirs wie Zaubertassen, Schirme, Feuerzeuge, Handtücher, Stoffbeutel, Puzzle etc. eingeführt. Allein an diesem Tag konnten rund 300 € Einnahmen aus dem Souvenirverkauf verzeichnet werden.

Insgesamt gibt es derzeit über 25 verschiedene Turmsouvenirs. Besondere Renner sind hierbei die Zaubertassen, Ansichtskarten, Puzzle und Schiefe Tassen. Neuerdings gibt es auch Kaffee am Turm und im Schatten eines großen Baumes auf der Turmwiese können Sie ein kühles Eis genießen, welches Sie ebenfalls im Pavillon kaufen können.

Zudem bieten die freiwilligen Mitarbeiter des Pavillons neben dem reichhaltigen Sortimente auch Führungen durch das Kirchenschiff an und haben viele interessante Informationen zum „Schiefen Turm“ für alle Wissbegierigen parat.

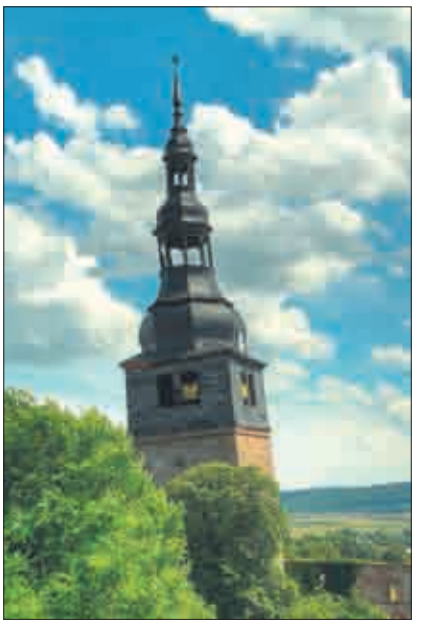

Bereits jetzt kann man sagen, dass der Info-Pavillon gut angenommen wird und zu einem beliebten Ziel für Touristen, Kurgäste als auch Einwohner von Bad Frankenhausen geworden ist. Der Info-Pavillon hat jeden Dienstag bis Freitag in der Zeit von 12.00 - 18.00 Uhr und am Wochenende von 10.00 - 18.00 Uhr geöffnet. Ein Besuch lohnt sich!
www.der-schiefe-turm.de

Stadtbibliothek

Fundgrube Stadt- und Kurbibliothek

„Je mehr ich las, umso näher brachten die Bücher mir die Welt, um so heller und bedeutsamer wurde für mich das Leben.“

Liebe Leserinnen, liebe Leser, liebe Besucher,

wir möchten Ihnen wieder ein paar neue Errungenschaften vorstellen. Für jeden Geschmack ist etwas dabei. Groß oder klein, jeder findet das passende.
Die Landesfachstelle für öffentliche Bibliotheken in Thüringen hat uns Videospiele zur Verfügung gestellt, die wir für die nächsten 3Monate nutzen können. Also schauen Sie vorbei und überzeugen sich selbst.
Zum surfen, twittern und chatten stehen Ihnen 2 Arbeitsplätze zur Verfügung.

George, Nina: Das Lavendelzimmer
Er weiß genau, welches Buch welche Krankheit der Seele lindert: Auf seinem Bücherschiff, der »literarischen Apotheke«, verkauft der Pariser Buchhändler Jean Perdu Romane wie Medizin fürs Leben. Nur sich selbst weiß er nicht zu heilen, seit jener Nacht vor 21 Jahren, als die schöne Provenzalin Manon ging, während er schlief. Sie ließ nichts zurück außer einem Brief - den Perdu nie zu lesen wagte. Bis zu diesem Sommer. Dem Sommer, der alles verändert und Monsieur Perdu aus der kleinen Rue Montagnard auf eine Reise in die Erinnerung führt, in das Herz der Provence und zurück ins Leben.

Evens, Harriet: Das Buch der verborgenen Wünsche
In Summercove, dem Haus ihrer Großeltern an den Klippen Cornwalls, fällt Natasha das Tagebuch ihrer lang verstorbe?nen Tante in die Hände. Cecily, so hat man Natasha immer glauben lassen, ist im Alter von nur fünfzehn Jahren tragisch verunglückt. Doch das Tagebuch erzählt eine ganz andere Geschichte: Konfrontiert mit den Hoffnungen und Sorgen der damals erst Fünfzehnjährigen, erfährt Natasha von lang gehüteten Geheimnissen, die das Bild ihrer Familie und ihr eigenes Leben für immer verändern …

Schätzing, Frank: Nachrichten aus einem unbekannten Universum
Mensch und Meer. Eine merkwürdige Beziehung, geprägt von Hass, Unkenntnis, Romantisierung, Neugier und Ignoranz. Wie funktioniert dieses gewaltige System, dem wir entstammen und über das wir weniger wissen als über den Outer Space? Wie konnte im Urozean Leben entstehen, woher kam überhaupt das ganze Wasser? Warum ist die Evolution ausgerechnet diesen Weg gegangen und keinen anderen? Denn ebenso gut hätte sie uns in intelligente, flüssigkeitsgefüllte Luftmatratzen verwandeln können. Einmal hat sie es jedenfalls versucht und beinahe geschafft. Mit Sachverstand und Ironie spannt Schätzing den Bogen vom Urknall bis in die kommenden 100.000 Jahre, nimmt uns mit in das unbekannte Universum unter Wasser, versetzt uns in Erstaunen, Entzücken und Entsetzen. Danach sieht man die Ozeane mit anderen Augen.

Carson, Paul: Das Skalpell
In der Dubliner Zentralentbindungsklinik bringt Sandra O‘Brien, die Ehefrau eines irischen Industriellen, ihr lange ersehntes Baby zur Welt. Die Geburt des jüngsten Familienmitglieds der prominenten O‘Briens ist das Thema Nummer eins in allen Zeitungen. Während Sandra sich noch mit ihrem Neugeborenen in der Klinik befindet, geschieht dort ein rätselhafter Mord. Die Tatwaffe, ein Skalpell, deutet auf einen Täter aus dem Umfeld des Krankenhauses hin. Während die Polizei sich verzweifelt bemüht, den Skalpell-Mörder zu finden, beginnt ein Alptraum, der die gesamte irische Öffentlichkeit elf Tage lang in Atem hält.

Wolf, Daniel: Das Salz der Erde
Ein grandioses Mittelalter-Epos ... um Liebe, Freiheit und das weiße Gold! Herzogtum Oberlothringen, 1187. Nach dem Tod seines Vaters übernimmt der junge Salzhändler Michel de Fleury das Geschäft der Familie. Doch seine Heimatstadt Varennes leidet unter einem korrupten Bischof und einem grausamen Ritter, der die Handelswege kontrolliert - es regieren Armut und Willkür. Als Michel beschließt, Varennes nach dem Vorbild Mailands in die Freiheit zu führen, steht ihm ein schwerer Kampf bevor. Seine Feinde lassen nichts unversucht, ihn zu vernichten. Nicht einmal vor Mord schrecken sie zurück. Und schließlich gerät sogar seine Liebe zur schönen Isabelle in Gefahr...

Sachbücher

Die 15-Minuten-Küche
Was darf‘s heute sein? Wer zum Kochen nur ein Viertelstündchen Zeit investieren will, kann sich auf mehr als 90 köstliche Alltagsrezepte freuen, die alles andere als alltäglich sind.

Curti, Orazio: Enzyklopädie des Schiffmodellbaus
Der Bau eines originalgetreuen bzw. schwimm- und manövrierfähigen Schiffsmodells aber erfordert nicht nur vielseitige Kenntnisse und Fähigkeiten, sondern auch exakte Unterlagen. Das vorliegende Buch schließt diese Lücke. Der Autor leitet von der Geschichte des Schiffbaus über zum Bau historischer Schiffe und deren Ausrüstung und befasst sich ausführlich mit den technischen Details und ihrem Zusammenwirken.

Krombolz/Haase-Türk: Richtig Tanzen - Lateinamerikanische Tänze
Einführung in die Geschichte der Lateinamerikanischen Tänze.
Technische Beschreibung der Tänze Samba, Cha-Cha-Cha, Rumba, Paso Doble, Jive, Mambo/Salsa
Figuren und Figurenfolgen für die Grundstufe und für die Tanzabzeichen.

Diel, P.; Menges, E.: Surfing
Dieses Buch bietet einen Einblick in den Sport des Surfens. In drei Teilen begleitet das Buch den Wellenhungrigen auf dem Weg, ein echter Surfer zu werden. Einem kurzen Überblick über den Ursprung des Wellenreitens folgt der Teil für Einsteiger, in dem Ausrüstung, Vorbereitung und die Technik erster Manöver beschrieben werden. Der zweite Teil des Buches richtet sich an alle, die bereits Erfahrungen mit diesem Sport gesammelt haben. Neben der Beschreibung von Manövern erhält der Fortgeschrittene Tipps und Tricks, um sein Können zu verbessern. Wichtige Informationen zum Wetter, ein Reiseteil mit nützlichen Hinweisen, Surftalk und allgemeinen Infos runden dieses vielseitige Buch ab.

Pinske, Jörn: Gewächshäuser
- Planung: Standort, Kauf Materialien, Innenausstattung, Heizung, Beleuchtung, Lüftung
- Praxis: Boden, Wasser, Luftfeuchtigkeit, Nährstoffe, Düngung, Pflanzenschutz
- Nutzung: Anziehen und Vermehren, Gemüse und Kräuter anbauen, Kübelpflanzen überwintern, Kakteen und Orchideen kultivieren
- Bauformen, Technik, Nutzung

Sunderland, Margot: Die neue Elternschule
Margot Sunderland kann auf eine über 20-jährige Erfahrung in der praktischen Arbeit mit Familien zurückblicken. Dieses hochaktuelle Standardwerk bietet mit besonders anschaulichen und konkreten Alltagsbeispielen professionelle Hilfe für alle, die die soziale und emotionale Entwicklung ihres Kindes nachhaltig positiv beeinflussen möchten und praktische Unterstützung im Alltag suchen. Und schafft Verständnis für alle Entwicklungsphasen des Kindes und die Hintergründe seines Verhaltens. Besonders anschaulich durch konkrete Alltagsbeispiele, auf der Basis aktueller internationaler Studien.

Bücher für kleine und große Lesemäuse

Clover, Peter: Sheltie - Lieblingsgeschichten
Sheltie und Emma sind dicke Freunde. Gemeinsam erleben sie viele lustige und aufregende Abenteuer. Ein Zauberer ist in Little Applewood! Doch seine weißen Kaninchen hoppeln ihm einfach davon. Klar, dass Emma und Sheltie sie wieder einfangen müssen! Und ganz nebenbei helfen die beiden einem kleinen Lämmchen, das sich im Nebel verirrt hat und Sheltie wird zur Lämmchen-Mama ... 4 tolle Geschichten in einem Buch. Spannende Unterhaltung mit Emma und Sheltie. Viele Illustrationen.

Defoe, Daniel: Robinson Crusoe
Weltliteratur im Comic-Format!!!
Den jungen englischen Kaufmannssohn Robinson Crusoe zieht es hinaus zu großen Abenteuern. Nach einem Schiffbruch strandet er als einziger Überlebender auf einer einsamen Insel. Mit einfachsten Mitteln errichtet er eine Hütte, baut Getreide an, jagt, stellt Kleidung, Werkzeuge und Waffen her und schafft sich nach und nach seine eigene Zivilisation.

Marzollo, J.; Wick, Walter: Unglaubliche Bilderrätsel
Exzellente Fotos mit Liebe zum Detail und Rätsel in Reimform laden zu immer neuen Entdeckungen ein - allein, mit Freunden oder der Familie. Das Abtauchen in diese farbenprächtigen Welten macht allen sehr viele Spaß und ganz nebenbei werden Konzentration und Sprachvermögen geschult.

Naoura, Salah: Matti und Sami und die drei größten Fehler des Universums
Der 11-jährige Matti träumt von einem Familienurlaub in der Heimat seines finnischen Vaters, was er mit einer faustdicken Lüge auch erreicht. In Finnland aber finden sich Matti, der kleine Bruder Sami und die Eltern auf einmal ohne Bleibe, Geld und Auto mitten in der finnischen Einöde wieder. Nur ein Wunder kann sie retten - oder Onkel Jussi, der aber mit Mattis Vater in lebenslanger, brüderlicher Konkurrenz verstrickt ist. Ein sommerleichter Roman für Kinder, der durch seinen Wortwitz besticht. Und das ist nicht mal gelogen…

Alonso, A.; Delegrin, J.: Illusion - Das Zeichen der Nacht
Ein Zeichen, so alt wie die Menschheit selbst.
Ein Zeichen, das Freund von Feind unterscheidet.
Ein Zeichen, das Liebe bedeutet und Tod.
Vieles hat sich verändert, seit Erik in der heiligen Höhle gestorben ist. Die Magie ist nicht mehr nur den Medu vorbehalten, sondern nun auch den Menschen frei zugänglich. Auf den Spuren eines Verräters hält Jana sich in Venedig auf, wo sie sich schon bald in einem verwirrenden Netz aus

Täuschungen und Betrug gefangen sieht und abwägen muss zwischen ihren ehrgeizigen Zielen und ihrer Liebe zu Alex.

Alonso, A.; Delegrin, J.: Emotion - Das Zeichen der Auserwählten
Nachdem Jana und Alex das Buch der Schöpfung gelesen haben, sind die Grenzen des Totenreichs verschoben und die Zahl derjenigen, die versuchen, den Lebenden die Magie zu entreißen, steigt. Einzig Jana und Alex könnten die entfesselten Kräfte jetzt noch aufhalten. Doch dafür müssen sie sich erneut trennen - ohne zu wissen, ob sie sich je wiedersehen werden.

DVD

Schlussmacher
Solang ich Lebe
Madagascar 1 - 3
Hanni & Nanni 2

Hör-CD

Nackt unter Krabben
Ich bin ein Kunde, holt mich hier raus
Der kleine Drache Kokosnuss - Schulausflug ins Abenteuer
Die kleine Raupe Nimmersatt
Der Grüffelo

Wir gratulieren

Die Stadt Bad Frankenhausen gratuliert:

Frau Anneliese Böhme

Am 29. Juni 2013 feierte Frau Anneliese Böhme ihren 92. Geburtstag. Auch der Bürgermeister, Matthias Strejc, überbrachte herzliche Glückwünsche im Namen der Stadt Bad Frankenhausen. Für das neue Lebensjahr wünschen wir Frau Böhme viel Gesundheit und alles Gute.

Frau Erna Lerdon

Frau Erna Lerdon feierte am 04. Juli 2013 ihren 93. Geburtstag. Zu diesem besonderen Anlass gratulierte ihr auch der Bürgermeister, Matthias Strejc, im Namen der Stadt Bad Frankenhausen recht herzlich. Wir wünschen Frau Lerdon für die Zukunft weiterhin alles Gute und beste Gesundheit.

Herr Fritz Wallrodt

Am 29. Juli 2013 konnte Herr Fritz Wallrodt, Ehrenbürger der Stadt Bad Frankenhausen, auf stolze 90 Jahre zurückblicken. Zu diesem besonderen Jubiläum ließ es sich auch der Bürgermeister nicht nehmen, im Namen der Stadt Bad Frankenhausen zu gratulieren und seine ganz persönlichen Glückwünsche zu überbringen. Wir wünschen Herrn Wallrodt alles Gute, beste Gesundheit und weiterhin viel Lebensfreude.

Kirchliche Nachrichten

Evangelisch-Lutherische Kirchgemeinde Bad Frankenhausen

Monatsspruch August
Du hast mein Klagen in Tanzen verwandelt, hast mir das Trauergewand ausgezogen und mich mit Freude umgürtet. (Ps.30,12)

Gottesdienste:

Freitag, 16. August
15.00 Uhr Gottesdienst im Haus Wilma am Anger
Sonntag, 18. August
09.30 Uhr Gottesdienst in der Unterkirche (Kirchenkaffee)
Sonnabend, 24. August
19.00 Uhr Gottesdienst in der Altstädter Kirche
Sonntag, 25. August
09.30 Uhr Gottesdienst in der Unterkirche

Gemeindeleben:

Chor: Montag - 19.30 bis 21.00 Uhr - Unterkirche / Gemeindesaal
Posaunenchor: Freitag - 19.30 bis 21.00 Uhr - Oldisleben (nähere Informationen über Frau Schildmann - Tel. 034571/990272)
Junge Gemeinde: Sommerpause
Gemeindekreis 54+: Donnerstag - 15.8. - 15.00 Uhr, Unterkirche
Landeskirchliche Gemeinschaft: Dienstag - 15.00Uhr Bibelstunde / 16.30 Uhr Gebetskreis - Erfurter Str.34 (Fam. Ernst), Eingang Untergelgen

Ev.-Luth. Pfarramt Bad Frankenhausen
Pfarrerin Magdalena Seifert, Jungfernstieg 7
Tel. 034671/565366
E-Mail: pfarramt@kirche-bad-frankenhausen.de
Kantorat
Kantorin Laura Schildmann
Tel. 034671/990272, E-Mail: laura.ulrich@gmx.de
Kirchengemeinderat
Vorsitzender Peter Zimmer, Tel. 034671/77392
Internetseiten www.kirche-bad-frankenhausen.de
www.strobel-orgel.de, www.unterkirche.de

Kulturinformationen

3. Bad Frankenhäuser Orgellauf

Sonntag, 1. September 2013

09.00 Uhr - 09.30 Uhr	Anmeldung zum Lauf an der Unterkirche
09.30 Uhr - 10.30 Uhr	Läufergottesdienst in der Unterkirche
ab 10.30 Uhr	Anmeldung zum Lauf
11.00 Uhr - 14.00 Uhr	**Orgellauf** Treffpunkt: Unterkirche Bad Frankenhausen (Kantor-Bischoff-Platz)

Zwei Runden gibt es zur Auswahl:
Eine kleine rund um die Unterkirche (für Kinder, Senioren, Gehbehinderte,…) und eine **größere** durch die Stadt (ca. 1,9 km).
Suchen Sie sich einen Sponsor (Sie können sich auch selbst sponsern), der Ihnen pro gelaufener Runde einen vorher festgelegten Betrag gibt, kommen Sie am 1. September nach Bad Frankenhausen und laufen Sie mit!
Übrigens: Man kann die Runden auch walken, spazieren gehen,…..
Für **Musik, Essen** und **Trinken** ist natürlich an der Unterkirche gesorgt! Außerdem wird es noch ein paar Stände mit Handwerklichem geben.
Kommen Sie doch am Sonntag, dem 1.9.2013 nach Bad Frankenhausen und helfen Sie mit, ein klingendes Denkmal zu retten!
Unsere **Große Strobel-Orgel** (gebaut 1886 von Julius Strobel) in der Unterkirche Bad Frankenhausen ist eine der bedeutendsten Großorgeln in ganz Mitteldeutschland und darüber hinaus die größte romantische Orgel aus der Werkstatt eines Thüringer Orgelbauers. Auf Grund ihres guten originalen Erhaltungsgrades ist sie deutschlandweit eine Besonderheit. Doch der Zahn der Zeit hat sehr an ihr genagt, so dass sie momentan nur noch eingeschränkt spielbar ist.
Etwa 600.000 € müssen für ihre dringend erforderliche Sanierung gesammelt werden.

Bitte helfen Sie mit, dass unsere wertvolle Strobel-Orgel bald wieder in neuem Glanz erstrahlt!

Anmeldung bei
L. Schildmann:
034671/99 02 72

Im Namen des Orgelfördervereins, Kantorin
L. Schildmann

(marodes Pfeifenwerk der Strobel-Orgel)

1. Barbarossa-Strongman-Cup in Esperstedt

Der Heimatverein Esperstedt richtet am 25.08.2013 um 14.00 Uhr auf dem Sportplatz den 1. Barbarossa-Strongman-Wettkampf aus. Da dieser Kraftsport in unserer Region noch nicht so verbreitet ist, möchten wir diese interessante Sportart allen Einwohnern und Gästen aus Nah und Fern näher bringen.
Unter anderem tritt auch Lokalmatador Alexander Kuppe aus Esperstedt an.
Die Ausschreibung für die Teilnahme der Wettkämpfer erfolgt Deutschlandweit und läuft über die G.F.S.A. Sie ist der offizielle Dachverband der deutschen Strongman.
(www.gfsa-strongman.de)
Starke Männer zeigen ihr Können, in dem sie mit ungewöhnlichen Sportgeräten arbeiten.

- z.B. Ein Baumstamm von ca. 90 kg muss so oft wie möglich nach oben gestemmt werden,
- oder zwei Koffer aus Beton je 110 kg müssen über eine bestimmte Distanz getragen werden.
- ein beladener LKW muss mit eigener Körperkraft gezogen werden.

Die Wettkämpfer treten in unterschiedlichen Gewichtsklassen gegeneinander an.
Für die kleinen Gäste steht eine Hüpfburg bereit.
Natürlich ist auch für das leibliche Wohl gesorgt.
Eintritt: 2,50€ (Kinder frei!)
Über zahlreiche Besucher würden wir uns freuen.
Heimatverein Esperstedt

Frankenhäuser Lampionfest

ab 14 Uhr im Kurpark:

Haintalmusikanten

ab 16.30

Winni 2

Die Kultband aus dem Osten

ab 19 Uhr

PHIL STEWMAN

UND BAND

Einzigartig und faszinierend-

Haldenbesteigung „Hohe Linde“ am 25. August 2013

Die Rosenstadt Sangerhausen GmbH lädt erneut alle Gipfelstürmer am 25. August 2013 von 10.00 Uhr bis 16.00 Uhr gemeinsam mit dem Verein der Mansfelder Bergarbeiter Sangerhausen e.V. zur Besteigung der Abraumhalde des Kupferschieferbergbaus „Hohe Linde“ ein. Der Aufstieg ist für Erwachsene für 2,00 € pro Person möglich. Kinder ab 6 Jahre dürfen in Begleitung Erwachsener den Berg zum halben Preis erklimmen.
Inhaber von Gipfelpässen sollten diese keinesfalls vergessen, denn auf dem Gipfel erhält jeder den begehrten Stempel „aufgedrückt“, egal ob Neuling oder schon Fortgeschrittener.
Der Aufstieg lohnt sich, denn auf dem 144m hohen Gipfel des heutigen Industriedenkmals eröffnet sich ein überwältigender Rundblick auf die Berg- und Rosenstadt Sangerhausen, den Südharz, den Kyffhäuser und die Goldene Aue.
Für das leibliche Wohl ist ebenso gesorgt wie für die stimmungsvolle musikalische Begleitung durch die Schalmeienkapelle Martinsrieth.
Anfahrtsmöglichkeiten: über Lengefeld (Parken am Sportplatz und dann weiter zu Fuß).

Einladung zur Versammlung der Jagdgenossenschaft Bad Frankenhausen

Der Vorstand der Jagdgenossenschaft lädt am
24.08.2013 um 9.00 Uhr
zur Versammlung der Jagdgenossen
in die Gaststätte Fanal (Saal)
in Bad Frankenhausen; Kyffhäuserstrasse 51

Tagesordnung:
1. Rechenschaftsbericht/ Jahresabschluss
2. Bericht Kassenprüfer
3. Entlastung des Vorstandes
4. Bekanntgabe - Urteil Amtsgericht
5. Teilung des Jagdbezirkes in Jagdbögen
6. Verpachtung der Jagd an alle Jagdgenossen, die die Bedingungen des Th. JG erfüllen und die vor der Vollversammlung ihr Einverständnis zur Jagdpacht gegeben haben.
7. Eventuell Revision Jagdverpachtung.

Jagdgenossen sind **alle Eigentümer bejagbarer Grundstücke der Gemarkung Bad Frankenhausen**, außer Waldeigentümer, deren Grundstücke innerhalb des Staatforstes oder dem Bundeswehrgelände liegen.
Zur Feststellung eines ordnungsgemäßen Abstimmungsergebnisses macht es sich erforderlich, dass die Jagdgenossen, die möglicherweise noch nicht im Jagdkataster eingetragen sind einen Nachweis über das Eigentum an der vertretenen Fläche vorlegen (neuer Grundbuch- oder Katasterauszug).
Bei der Beschlussfassung kann sich jeder Jagdgenosse durch seinen Ehegatten, durch einen volljährigen Verwandten in gerader Linie, durch eine in seinem Dienst ständig beschäftigte Person oder durch einen bevollmächtigten Volljährigen derselben Jagdgenossenschaft vertreten lassen. Für die Erteilung der Vollmacht ist die schriftliche Form erforderlich!
Ein Bevollmächtigter Vertreter darf höchstens drei Jagdgenossen vertreten. Für juristische Personen handeln ihre verfassungsmäßig berufenen Organe oder deren Beauftragte (mit gültiger Vollmacht).
Bei der Anmeldung ist der Personalausweis vorzulegen.
Der Vorstand
Jagdgenossenschaft Bad Frankenhausen

DVD vom Thüringentag - Festumzug 2013 in Sondershausen

ab sofort in der Touristinformation Bad Frankenhausen erhältlich

Ab sofort ist ein Mitschnitt des großen Festumzugs zum Thüringentag auf DVD erhältlich. Der 50-minütige Film zeige alle Bilder des Zuges und liefere darüber hinaus weitere Eindrücke der Stadt Sondershausen.
Die DVD ist zum Preis von 5 Euro bei der Touristinformation, Anger 14, in Bad Frankenhausen erhältlich. Bestellungen telefonisch auch unter: 034671/71717

Aus Vereinen und Verbänden

Frankenhäuser Rassegeflügelzuchtverein e. V.

Zum elften Male führt der Frankenhäuser Rassegeflügelzuchtverein nun in Folge eine Sommerausstellung für Rassegeflügel in der Gemeinschaftszuchtanlage des Rassegeflügelzuchtverein durch.
Wieder im Programm ist die Ausrichtung des Kreisjungendzüchtertreffen auf unserer Sommerausstellung.
Schon in den vergangenen Jahren hatte diese Treffen unter den Jugendzüchten einen großen Anklang gefunden. Sicherlich war es einer der Gründe, dass der Kreisverband das Kreisjugendzüchtertreffen wieder zur Sommerausstellung in die Kurstadt vergeben hat.
Jungendzüchten und interessierten Besuchen wird hierbei die Möglichkeit gegeben, das vorhandene Wissen in der Zuchtarbeit zu erweitern und insbesondre ganz konkrete Antworten auf persönliche Fragen durch die eingesetzten Preisrichter zu erhalten.

Als Veranstalter zu sehen, dass es allem jugendlichen Teilnehmen viel Spaß gemacht hat, ist der Lohn für alle Aufwendungen.
Um wieder ein Forum unter den Züchtern für ihr Wassergeflügel abzuhalten, bedarf es noch notwendiger Vorbereitungsarbeit.
Eingeladen sind auch in diesem Jahr Vereine aus dem ehemaligen Kreis Arten.
Wir, die Mitglieder, des Frankenhäuser Rassegeflügelzuchtverein e.V. freuen uns wieder, Ausrichter dieser kleinen aber dennoch beschaulichen Rassegeflügelschau zu sein.
Ist es doch der erste Prüfstand, um die erreichten Zuchtergebnisse im laufenden Zuchtjahr unseren Preisrichter vorzustellen. Gleichzeitig können wir dadurch unseren Gästen und Besuchern eine noch größere Rassenvielfalt und Farbkollektionen anbieten.

So konnten sich die Besucher und Gäste unsere Ausstellung im Jahr 2011 von insgesamt 40 Ausstellern 209 Tiere wie Böhmische Gänse, Hochbrutflug- und Zwergenten, Hühner, Zwerghühner und Tauben in vielen Rassen und Farbenschlägen anschauen, betrachten und selbst eine Wertung vornehmen.
Davon waren 13 Gänse und Enten in drei Rassen angetreten, 30 Hühner in sieben verschiedenen Rassen und Farben, 108 Zwerghühner in zwölf verschiedenen Rassen und verschiedenen Farben und 57 Tauben in ebenfalls verschiedenen Rassen und Farben zu bestaunen, und neue Kenntnisse und Erfahrungen auf den Nachhauseweg mitzunehmen.
Neben den zahlreichen Angeboten der Freizeitgestaltung in unserer Kurstadt möchten wir auch hiermit aufzeigen, welches interessante Hobby unsere
Rassegeflügelzucht darstellt.
Unsere 1. Frankenhäuser Sommerausstellung in der Gemeinschaftszuchtanlage des Rassegeflügelvereines findet statt am:
Sonnabend, den 31.08.2013
von 13:00 Uhr bis 18:00 Uhr und
Sonntag, den 01.09.2013
von 09:00 Uhr bis 14:15 Uhr
Natürlich haben wir noch andere Attraktionen vorgesehen, so wie wir unsere Sommerausstellung bereits seit vielen Jahren kennen.
Man kann sich darüber hinaus informieren über das neueste Angebot an Futtermitteln, Vitaminen und Futterergänzenden Stoffen.
Ebenso ist wieder dabei, ein Stand für unsere Bücherfreunde, nicht alleine nur, das sei schon jetzt verraten, mit neuesten Informationen über die Rassegeflügelzucht.
Auch für das leibliche Wohl ist wieder bestens gesorgt.
Wir freuen uns auf Ihren Besuch und stehen Ihnen gern Rede und Antwort bei Fragen rund um die Pflege, Haltung und der Zucht von Rassegeflügel.
Wir wünschen allen Züchtern, die Ihre Tiere präsentieren, eine erfolgreiche Ausstellung und die besten Ergebnisse, allen Gästen und Besucher ein paar ruhige und informative Stunden zu unsere Rassegeflügelausstellung in der
Gemeinschaftszuchtanlage des Frankenhäuser Rassegeflügelzuchtverein e. V..

Mit freundlichem Züchtergruß
Gehbauer

Tourismusverband Kyffhäuser setzt auf Innovation

QR-Führer für die Region entwickelt

Weit über 20 Millionen Smartphones werden mittlerweile jährlich in Deutschland verkauft. Jedes dieser Smartphones kann über eine kostenlose App sogenannte QR-Codes (quick response = schnelle Antwort) lesen. Damit erschließen sich für Tourismusanbieter neue Potentiale der Werbung.
Mit dem neuen QR-Regionsführer Kyffhäuser greift der Tourismusverband die technischen Möglichkeiten auf, um auf innovative Art vernetzt für die Sehenswürdigkeiten der Region zu werben. Insgesamt 18 touristische Einrichtungen konnten für eine Zusammenarbeit begeistert werden. Alle beteiligten Partner erhielten jetzt ihre 20 x 20 cm großen Schilder mit dem entsprechenden QR-Code. Dieser kann dann am jeweiligen Standort vom Gast eingescannt werden. Über eine verknüpfte mobile Webseite erhält der Tourist danach wichtige Informationen zum betreffenden touristischen Objekt, wie Geschichtliches, Sehenswertes, Öffnungszeiten und Eintrittspreise. Aber auch alle Ausflugsziele in der Nähe werden angezeigt und wecken somit das Interesse beim Gast für einen Besuch. Eine integrierte Karte zeigt die genaue Lage und erleichtert die Anreise. Mit dieser Technologie hat der Tourist ab sofort seinen „Kyffhäuser Reiseführer“ ständig in der Tasche und kann 24 Stunden am Tag auf Entdeckerreise gehen.
Alle Partner auf einen Blick
Kyffhäuser-Denkmal, Panorama Museum, Barbarossahöhle, Modellbahn Wiehe, Schlossmuseum Sondershausen, Erholungspark Possen, Kyffhäuser Therme, Regionalmuseum, Der Schiefe Turm, Ferienpark Feuerkuppe, Tourist-Information Sondershausen, Tourist-Information Bad Frankenhausen, Funkenburg Westgreußen, **Goethe Schokoladentaler Manufaktur,** Kloster Göllingen, Kloster Donndorf, Königspfalz Tilleda, Seecamping Kelbra

Steffen Kellermann
Tourismusverband Kyffhäuser e.V.

Der erste Kyffhäuser-Comic ist da!

Jasu, ein kleines Gespenst besucht seinen Vetter Kyffi. Gemeinsam führen sie durch sieben Jahrhunderte Kyffhäuser-Geschichte.
Sie begegnen Kaiser Friedrich I., bekannter als Barbarossa, erleben Abenteuer mit Musikanten und erfahren von schicksalhaften Kreuzzügen. Als Barbarossa von einem dieser Kreuzzüge nicht zurückkehrt, erzählen sie die Sage des im Berg eingeschlossenen Kaisers, der auf Erlösung durch einen würdigen Nachfolger hofft. Dies ist der Brückenschlag zu Wilhelm I. und seinem monumentalen Kaiser-Wilhelm-Nationaldenkmal.
Ulrike Albers und Johannes Saurer sprechen mit ihrem neuen Kyffhäuser-Comic auf lustige und unterhaltende Art ein jugendliches, aber auch jung gebliebenes Publikum an.
Saurer & Albers: Geschichten vom Kyffhäuser, 32 Seiten, Format A 4, Preis 5,50 € - erhältlich im Museumsladen am Kyffhäuser-Denkmal, in den Tourist-Informationen Bad Frankenhausen und Sondershausen sowie im Buchhandel.
Weitere Informationen erteilt:
Tourismusverband Kyffhäuser e.V., Anger 14, 06567 Bad Frankenhausen
Tel.: 034671 - 71717
E-Mail: **info@kyffhaeuser-tourismus.de**
Internet: **www.kyffhaeuser-tourismus.de**

In der Touristinformation Bad Frankenhausen wieder erhältlich!

Ab sofort ist das Buch „Bad Frankenhausen - in alten Ansichten und kurzen Texten“ mit 200 Bildern, drei Stadtrundgängen, einem Abstecher zum Waldschlößchen und einer Rundwanderung um Frankenhausen in der Touristinformation erhältlich.
Die Erstausgabe dieses Buches erfolgte in Vorbereitung der 1000 Jahrfeier der Stadt Bad Frankenhausen 1997, vom Verlag SUUM CUIQUE. Bearbeitet wurde dieses Buch vom Leiter des Regionalmuseum Bad Frankenhausen, Herrn Dr. Ulrich Hahnemann und von Frau Helga Ritter.

24. und 25. August 2013

Hunde-Tricks

mit Berenike Schaak

Herbststurm und Regen, Winter und - 20°? Was mach ich mit meinem Hund?
Unser Vorschlag: Trickdog!
Trickdog ist eine spaßige Beschäftigung, die die Bindung zum Hund fördert.
Lernen Sie z.B. Schnürsenkel aufmachen, „Schäm dich“ oder Pfötchen geben. Bei uns haben Sie die Möglichkeit unter professioneller Anleitung der Trainerin Berenike Schaak dies zu erlernen.
Mitzubringen sind: viele weiche Leckerlis, evt. Clicker, Requisiten, mit denen bereits trainiert wurde, eine Decke für den Hund und natürlich gute Laune.
Beide Tage beginnen jeweils um 10.00 Uhr und enden ca. 16.00 Uhr.
Ort: Hundeschule ABC in der Esperstedter Str.
Für Speise und Getränke wird gesorgt.
Anmeldung unter:
Olivia Heinzel
Tel.: 034671-50047
Mobil: 01749065726
E-Mail: o.f.heinzel@googlemail.com

Ab sofort in der Tourismusinformation Bad Frankenhausen erhältlich!

Das Buch - „Der Kyffhäuser“

»Zu wissen, dass am Ende eines langen Tages ein gutes Buch auf einen wartet, macht den Tag fröhlicher.«

Kathleen Norris

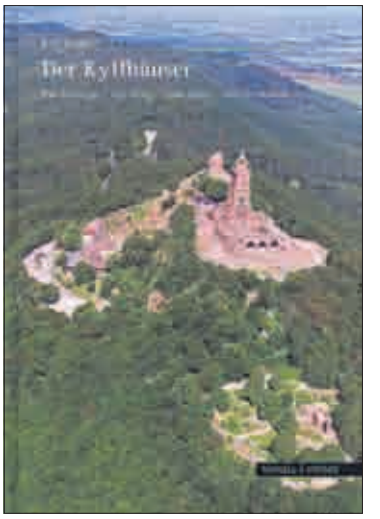

„Der Kyffhäuser: Ein Gebirge - ein Berg - eine Burg - ein Denkmal“ - so heißt der Titel des neuen Buches, Herausgeber Verlag Schnell und Steiner (Regensburg), aus der Reihe: Große Kunstführer, Band 279.

- 1. Auflage Juli 2013
- Buchgröße:17 x 24 cm
- Hardcover, fadengeheftet
- 64 Seiten,
- ca. 60 Farbabbildungen
- Autor: Ralf Rödger

Im Herzen Deutschlands liegt das Kyffhäusergebirge, im Volksmund schlicht »Kyffhäuser« genannt. Der Burgberg war Kultstätte und Fluchtburg der Germanen, Schutz- und Verteidigungsanlage im Mittelalter und ist heute Standort des wohl bekanntesten Kaiser-Wilhelm-Denkmals.
Von der Reichsburg Kyffhausen, einst eine der größten Burgen des Mittelalters, sind heute noch sehenswerte Ruinen und der tiefste Burgbrunnen der Welt erhalten geblieben. Deutschlandweit bekannt geworden ist der Berg mit der Burg jedoch mit dem, was sich in ihm verbirgt: „Dem schlafenden Kaiser Barbarossa im unterirdischen Schlosse“.
Der Leiter des Kyffhäuser-Denkmals, Ralf Rödger, erläutert anschaulich die Geschichte des Burgberges und schlägt einen Bogen über die berühmte Barbarossasage bis hin zum Kaiser-Wilhelm-Denkmal.
Ein passendes Geschenk! In der Touristinformation Bad Frankenhausen erhältlich!
Tel: 034671/71717

Sportinformationen

Fussball Thüringenpokal

1650 Zuschauer sorgen beim Spiel SV BW 91 Bad Frankenhausen gegen FC Carl Zeiss Jena für wahres Fan-Fest

Bad Frankenhausen unterliegt Carl Zeiss Jena zwar 0:8 (0:5), kann sich aber über große Einnahmen freuen

Beinahe wäre das Wipperstadion beim Fußballfest stumm geblieben. Zwar herrschte in nahezu den kompletten 90 Minuten eine einmalige Stimmung auf und neben Bad Frankenhausens Fußballplatz, aber Stadionsprecher Dietmar Gödicke blieb die Stimme weg. Schuld war nicht der einmalige Anblick von 1650 (!) Zuschauern im weiten Rund, sondern das Funksignal der beiden Stadionmikros, das sich aufgrund der Hitze abgemeldet hatte. Die Tonüberprüfung zwei Stunden vor dem Spiel, als noch alles funktionierte, war damit über den Haufen geworfen.
Doch natürlich muss es beim Spiel des Jahres für die Kurstädter auch eine ordentliche Beschallung geben. Und so machte sich Gödickes Vorgänger Helmut Hochfeld, der gegen Jena seinen Abschied als Stadionsprecher feierte, auf, um aus seinem Privatbesitz eine weitere Anlage und ein neues Stadionmikrofon zu holen. Pünktlich zehn Minuten vor dem Anpfiff war Gödicke dann auch von allen Zuschauern zumindest zu hören. Verstehen konnte ihn ob der Reservetechnik nicht Jeder. Und auch das vom Thüringer Fußballverband - durch Torsten Abicht aus Greußen vertreten - im Vorfeld festgelegte Novum, dass Frankenhausens Trainerbank aus Sicherheitsgründen vom angestammten Platz weichen und auf die Gegenseite umziehen soll, endete kurios. Schiedsrichter Patrick Hofmann spielte bei dieser Entscheidung vor Ort nicht mit und drohte, das Spiel so nicht anzupfeifen und stattdessen neu ansetzen zu lassen. Also zogen die Frankenhäuser wieder auf ihre geliebte Trainerbank zurück. Sachen gibt‘s..
Davon unbeeindruckt zeigte sich die Jenaer Mannschaft unter der Führung des Ex-Bundesligatrainers Petrik Sander, die dieses Spiel sehr ernst nahmen und von Beginn an Gas gegeben haben. Dem Jenaer Tempofußball hatte die Kurstädter Defensive nicht genügend entgegen zu setzen. Das Abwehrbollwerk hielt nur zehn Minuten, dann patzte ausgerechnet Keeper Martin Andrzejak. Einen Freistoßknaller aus 25 Metern wollte er festhalten, bekam den Ball gegen den Hals und den Abpraller verwandelte Marco Riemer aus drei Metern. „So einen harten Schuss habe ich noch nie gesehen“, gestand Trainer Steve Göhring, der seinen Torwart von jeder Schuld frei sprach. Der Keeper selbst war von dem Schuss mehrere Sekunden benommen. Halsschmerzen verspürte er auch noch Stunden nach dem Spiel.
Auch die weiteren Jenaer Tore waren kurios. Beim 3:0 (20. Andis Shala) patzte Andrzejak ein weiteres Mal, beim 4:0 (27.) hämmerte Max Nöll den Ball beim Klärungsversuch ohne jede Bedrängnis in den eigenen Kasten. Zwischendurch und danach traf Jenas Neuzugang Gramoz Kurtaj zweimal (17., 34.). Die dümmste Aktion des Spiels lieferte dann

Shala, dessen Tor vom Schiedsrichter abgepfiffen wurde und mehrere unsportlichen Gesten zur Folge hatte. Shala sah innerhalb von 20 Sekunden kurz vor der Pause gelb-rot und darf sich mithilfe einer Geldstrafe entschuldigen.
In Unterzahl schaltete Jena einen Gang zurück, kam durch den Ellricher Tino Schmidt (63.) und zwei Elfmeter von Marcel Schlosser (79., 86.) dennoch ungefährdet zum 8:0. Die Kurstädter Chancen auf den Ehrentreffer vergaben Christian Schlegel, Enrico Illiger und Janek Zeidler.
„Ich bin dennoch nicht unzufrieden. Wir wollten nicht zweistellig verlieren und kein Kopfballgegentor kassieren. Das hat ebenso geklappt wie zehn Ballkontakte hintereinander zu haben“, resümierte Göhring.
Am glücklichsten war jedoch Vereinspräsident Achim Ritter, der die Zahl von 1650 Zuschauern gar nicht fassen konnte. „Das war deutlich besser als erwartet. Trotz aller Veranstaltungen rundrum. Positiv ist auch, dass alles friedlich geblieben ist“, freute sich Ritter, der zudem der Stadt für die Präparierung des Stadions dankt. Für Blau-Weiß dürfte das Pokalspiel indes eine mittlere vierstellige Summe eingespielt haben.

Tore:
0:1 Marco Riemer (10“)
0:2 Gramoz Kurtaj (17“)
0:3 Andis Shala (20“)
0:4 Maximilian Nöll (ET / 27“)
0:5 Gramoz Kurtaj (34“)
0:6 Tino Schmidt (63“)
0:7 Marcel Schlosser (FE / 79“)
0:8 Marcel Schlosser (FE / 86“)

SV BW 91 - Aufstellung:
Martin Andrzejak, Felix Hopfe, Tobias Bienias, Enrico Illiger, Christian Schlegel (MK), Tim Kroll, Maximilian Nöll, Robert Raenke (73“ Erik Pawelski), Daniel Reitmann (60“ Martin Reinhardt), Maik Piesche, Daniel Hinsche (45“ Janek Zeidler)
weiter im Kader: Martin Helmboldt (ETW), Mario Haake & Peet Schmidt
Trainer: Steve Göhring & Andreas Ehrhardt (Co)
Mannschaftsverantwortlicher: Christian Seeber
Masseur: Julia Ritter
Schiedsrichter: Patrick Hofmann, Christian Höpfner (1.SRA), Sebastian Graf (2. SRA)
Zuschauer: 1650

Alexander Krospe (Thüringer Allgemeine) & Christian Seeber (SV BW 91 Bad Frankenhausen)

Jugend- und Kinderseite

Erlebnispädagogisches Jugendprojekt im Domizil Bad Frankenhausen

Jugendliche in der heutigen Zeit haben mit den verschiedensten Formen von Gewalt und Aggression zu tun. Darauf zielt das Projekt „Gewalt hat viele Gesichter“.

Am Freitag, den 26.07.2013 fanden sich 8 Jugendliche im Alter von 10 bis 21 Jahren im Domizil ein, um sich am Projekt „Gewalt hat viele Gesichter“ des Jugendhilfe- und Förderverein e.V. aus Bad Frankenhausen zu beteiligen.
Hochmotiviert fuhren wir auf den Possen nach Sondershausen, um im Kletterpark die überschüssige Energie abzubauen. Hier wurden mit den Jugendlichen alternative Handlungsstrategien entwickelt, die ihnen helfen sollen, adäquat mit Aggressionen und Wut umzugehen. Außerdem wurde das Selbstwertgefühl der einzelnen Jugendlichen nach Erreichen des Zieles gestärkt und trotz anfänglicher Skepsis waren sie letztendlich mit Begeisterung dabei.
Susanne Koch
jugendpfleger.domizil2000@web.de

Domizil - „Von Thüringen in die Welt und zurück“

Unter diesem Motto startete das Projekt, welches der Stadtjugendring Sondershausen e.V. organisierte. Ideen, um die Stadt für Jugendliche attraktiver zu gestalten, wurden in einem Stuhl verbaut und die Kinder und Jugendlichen aus dem Domizil in Bad Frankenhausen gewannen den 1. Platz. Mit der Idee eines Freibades, die auf dem Sitz des Stuhls dargestellt wurde und einer Skaterbahn an der Seite, überzeugten sie. Zu gewinnen gab es ein Entdecker & Checker Weekend im Ferienpark Feuerkuppe e.V. auf dem Straußberg.
Vom 05.07.2013 bis 07.07.2013 fand nun das dem Gewinnerteam versprochene Erlebniswochenende statt.

Die 13 Jugendlichen im Alter von 13-18 Jahren sowie 2 Betreuer des Jugendhilfe- und Förderverein e.V. in Bad Frankenhausen waren nun Gäste auf der „Feuerkuppe“, wo ihnen alle Attraktivität, die das Gelände zu bieten hat, offen standen. Den Jugendlichen boten sich vielfältige Möglichkeiten die Tage zu gestalten. Volleyball- sowie Fußballplätze, eine Bowlingbahn, ein Bad sowie das Trampolin und die Feuerstelle waren die Favoriten der Jugendlichen.
Die diesjährigen glücklichen Gewinner des East-Side-Teams des Jugendhilfe- und Förderverein e.V. Bad Frankenhausen möchten sich auf diesem Weg bei den Stadtjugendring Sondershausen e.V. herzlich für dieses Projekt bedanken und sie hoffen nun, dass es in Zukunft noch weitere Projekte dieser Art gibt, bei dem sie dann wieder ins Rennen starten.
Susanne Koch
Leiterin Jugendbereich

Talentpool für Region Nordthüringen

Bildungsmodell nelecom und Personalexperten der Younect GmbH vernetzen Jobeinsteiger, Unternehmen und Bildungspartner in Online-Datenbank

Die Region Nordthüringen verfügt über eine vielfältige Unternehmenslandschaft, sowohl im produzierenden Gewerbe als auch im Dienstleistungssektor. Und eines haben alle Unternehmer gemein: Sie brauchen engagierten und mit ihrer Region verbundenen Nachwuchs. Doch dieser wandert zu großer Zahl ab, ohne die Zukunftschancen in der Heimat am Schopfe zu packen. Wie können Region und Kommunen dieser Tendenz begegnen, fragt sich das *Thüringer Bildungsmodell - Neue Lernkultur in Kommunen*, kurz *nelecom*. Antworten und einen Lösungsweg zeigt ab sofort ein onlinebasierter Talentpool auf, der Abwanderungstendenzen entgegenwirkt.

Regionale Identität aufbauen, Abwanderung verhindern, regionale Wirtschaft stärken
Nelecom setzt sich seit 2008 dafür ein, kommunale Akteure aus den 32 beteiligten Kommunen in ganz Thüringen miteinander zu vernetzen. Diese Akteure aus Schulen, Unternehmen, Vereinen und Bildungseinrichtungen initiieren Lern- und Beteiligungsprojekte für junge Menschen, die unter anderem an der Schwelle zum Berufsstart stehen. Durch die Übernahme von Verantwortung für Projekte vor der eigenen Haustür und die zeitgleiche Entdeckung eigener Fähigkeiten wächst regionale Verbundenheit. Und wer sich verbunden fühlt, dem fällt es schwer zu gehen. Zeitgleich lernen Unternehmen die Potentiale der Jugendlichen kennen und knüpfen Kontakte, die später in ein Praktikum oder die Einladung zu einem Vorstellungsgespräch münden können. Genau hier setzt der durch *nelecom* betriebene Talentpool an. „Ich sehe im Talentpool für Nordthüringen eine gute Möglichkeit, um den Abwanderungstendenzen hier in der Region entgegenzuwirken“, sagt Christiane Müller, Regionalkoordinatorin Nordthüringen für das *nelecom*-Begleitprogramm. „Für Unternehmen ist dieses Portal eine Chance, um auf engagierte zukünftige Mitarbeiter aufmerksam zu werden und sich zu vernetzen. Auf der anderen Seite bietet der Talentpool jungen Menschen in der Region die Möglichkeit, sich mit einem Profil allen beteiligten Unternehmen zu präsentieren. Ich freue mich, dass nelecom dieses Portal für Nordthüringen bereitstellt.“
Empfehlen statt absagen - exklusiv und regional
Nordthüringer Unternehmen, die einen Ausbildungsplatz oder eine Stelle besetzen möchten, laden eine Auswahl an Bewerbern zum Gespräch. Wenn Sie nur eine Stelle zu vergeben haben, blieb bis dato nur die Absage an alle anderen Bewerber. Und Schulabgänger, die nach mehreren Gesprächen Absagen bekommen, orientieren sich oft regional um. Mit dem Talentpool haben Personalverantwortliche nun die Möglichkeit, den zweit- und drittplatzierten Bewerber an andere angemeldete Unternehmen der Region weiter zu empfehlen. Diese Option bietet dem Unternehmer zwei Vorteile: Bei den jungen Menschen hinterlässt er trotz negativem Bescheid einen positiven Eindruck und er vernetzt sich mit Betrieben seiner Region. Das Prozedere für die Empfehlung ist einfach: Personaler laden gute Kandidaten per E-Mail zum Talentpool ein. Nur diese Einladung gewährt Jobsuchenden Zugang, damit sie sich mit ihren aussagekräftigen Unterlagen vorstellen können. Die Pflege seines Profils liegt beim Bewerber - dem Unternehmen fallen keine zusätzlichen Arbeiten an. Younect erinnert regelmäßig an den Talentpool und fragt die Aktualität der Daten ab. Gibt ein Bewerber nach zweimaligem Kontakt keine Rückmeldung, wird er gelöscht; Karteileichen sind unmöglich. Die Software birgt also anders als Stellenbörsen ausschließlich geprüfte und bereits für gut befundene Arbeitnehmer, die einen „Eignungsstempel“ von einem der Mitglieder haben. Gesteigerten Mehrwert verspricht das Einbringen lokaler Akteure: So können auch Lehrer und andere Pädagogen ihre Empfehlungen vergeben und zeichnen so ein vollständiges Bild der Nachwuchstalente.
Partner des Talentpools sind die Kommunen Mühlhausen, Nordhausen und der Kyffhäuserkreis. Unternehmen und Bildungspartner werden in den kommenden Wochen auf Infoveranstaltungen in den Kommunen Gelegenheit haben, sich über den Talentpool ausführlich zu informieren. Als Ansprechpartnerin steht Christiane Müller, *nelecom*-Regionalkoordinatorin Nordthüringen gerne Rede und Antwort.
Über die YOUNECT GmbH
Die Berliner YOUNECT GmbH entwickelt seit 2007 internetbasierte Produkte im Bereich der Personalgewinnung. Das Unternehmen um Geschäftsführer Martin Gaedt bietet regionale Bewerberpools für Städte, Kommunen, Gemeinden, Branchenverbände, Cluster, Wirtschaftsförderungen und Kompetenznetze. Aktuelle Pools betreiben zum Beispiel die **Wirtschaftsförderung Region Goslar GmbH** http://region-goslar.younect.de/ sowie der **Stadt- und Landkreis Coburg** http://talentpool-fachkraefte.younect.de/. Details stehen auf www.younect.de.
Über nelecom
Das Thüringer Ministerium für Bildung, Wissenschaft und Kultur initiierte 2008 das Thüringer Bildungsmodell - Neue Lernkultur in Kommunen, nelecom. Ziel des Modells ist, kommunale Sozialräume in Lernlandschaften zu verwandeln, um hier Kinder und Jugendliche zu fördern. Nelecom unterstützt die 32 am Bildungsmodell beteiligten Kommunen bei der Vernetzung kommunaler Akteure und gibt inhaltliche Impulse für Lern- und Beteiligungsprojekte.
Kontakt: Christiane Müller, nelecom-Regionalkoordinatorin für Nordthüringen, christiane.mueller@nelecom.de

Cornelia Naumann
Lernen vor Ort im Kyffhäuserkreis

Kleine Piraten entern das Domizil

Reger Ansturm herrschte in der dritten Ferienwoche beim Jugendhilfe- und Förderverein e.V. Unter dem Motto „Wasserwelten“ tobten wilde Piratengestalten durch das Haus. Dabei durften coole Tattoo‘s und das Verschicken einer Flaschenpost nicht fehlen. Zur Erinnerung an diese Woche wurden kleine Holzpiraten gestaltet, eine Abkühlung erfolgte im Schwimmbad. Zum Abschlussfest konnten sich alle Piraten bei Würstchen und Steaks stärken und sich mit Wasserpistolen und Wasserbomben austoben.

Cornelia Roloff
Leiterin Kinderbereich des
Kinder- und Jugendzentrums „DOMizil“

Neues Jugendprojekt im Domizil Bad Frankenhausen

Jugendliche in der heutigen Zeit haben mit den verschiedensten Formen von Gewalt und Aggression zu tun. Darauf zielt das Projekt „Gewalt hat viele Gesichter“.

8 Jugendliche im Alter bis 18 Jahre trafen sich am vergangenen Freitag im Jugendhilfe- und Förderverein e.V. in Bad Frankenhausen um gemeinsam auf der Unstrut von Oldisleben nach Ritteburg zu rudern. Langeweile und Frust konnten so auf eine andere Art und Weise abgebaut werden. Auch die Sonne meinte es gut und bei super Wetter machte der Ausflug gleich doppelt so viel Spaß. Nach ca. 4 Stunden erreichten alle trocken das Ziel. Unterstützung erhielten wir von den Mitarbeitern der „2 Chance“, die uns tatkräftig zur Seite standen und den Ausflug erst ermöglichten.
Susanne Koch

Wissenswertes

Neue Pfändungsfreigrenzen ab 01.07.2013

Bei einer Einkommenspfändung durch einen nicht bevorrechtigten Gläubiger hat der Arbeitgeber den pfändbaren und unpfändbaren Teil des Schuldnereinkommens zu ermitteln. Durch Pfändung des Arbeitseinkommens des Schuldners ist der Gläubiger darum bemüht, seine finanziellen Ansprüche zu befriedigen. Die Pfändung ist im Interesse des Schuldners eingeschränkt. Der Pfändungsschutz stellt sicher, dass Schuldner auch bei einer Pfändung ihres Arbeitseinkommens ihr Existenzminimum sichern und die gesetzlichen Unterhaltspflichten erfüllen können. Im Falle der Pfändung durch einen nicht bevorrechtigten Gläubiger bestimmt sich der pfändbare Teil des Arbeitseinkommens nach einer amtlichen Tabelle. Die Höhe der Pfändungsfreigrenzen für Arbeitseinkommen wird jeweils zum 1. Juli eines jeden zweiten Jahres an die Entwicklung des steuerlichen Freibetrags für das sächliche Existenzminimum angepasst. Der steuerliche Grundfreibetrag hat sich seit dem letzten Stichtag um 1,57 % erhöht.
Ab dem 01.07.2013 gelten daher höhere monatliche Pfändungsfreigrenzen:

- unpfändbarer Grundbetrag: 1.045,04 EUR (bisher: 1.028,89 EUR)
- wenn gesetzliche Unterhaltspflichten zu erfüllen sind, erhöht sich der Betrag um 393,30 EUR (bisher: 387,22 EUR) für die erste und um jeweils weitere 219,12 EUR (bisher 215,73 EUR) für die zweite bis fünfte Person.

Wenn Schuldner mehr verdienen als den so ermittelten pfändungsfreien Betrag, verbleibt ihnen vom Mehrbetrag ebenfalls ein bestimmter Anteil.
Hinweis
Der Arbeitgeber haftet als Drittschuldner für die Ermittlung des korrekten Pfändungsbetrags. Dabei ist zu beachten, dass bestimmte, zusätzlich zum regulären Entgelt gewährte Sondervergütungen teilweise oder in vollem Umfang unpfändbar sind.
Dazu gehören:

- betriebliche Leistungen für die Altersvorsorge,
- Zulagen für Vermögenswirksame Leistungen,
- Aufwandsentschädigungen, Auslösungsgelder und sonstige soziale Zulagen für auswärtige Beschäftigungen,
- das Entgelt für selbst gestelltes Arbeitsmaterial,
- Gefahrenzulagen sowie Schmutz- und Erschwerniszulagen, soweit diese Bezüge den Rahmen des Üblichen nicht übersteigen,
- 50 % der Überstundenvergütungen für die Leistung von Mehrarbeitsstunden,
- Weihnachtsgeld bis zu 50 % des monatlichen Arbeitslohns, maximal 500 EUR

In vollem Umfang pfändbar sind dagegen:

- Zuschläge für Nacht- und Schichtarbeit sowie Zuschläge für Arbeit an Sonn- und Feiertagen,
- Essenszuschüsse und geldwerte Vorteile für die private Mitnutzung eines Dienstwagens

Nach wie vor gilt, dass Fehler bei der Berechnung des abzuführenden Lohnanteils immer zu Lasten des Drittschuldners gehen.

Steuerberaterin Anja Müller
Freund & Partner GmbH
Steuerberatungsgesellschaft
Niederlassung Sondershausen
August-Bebel-Straße 6
99706 Sondershausen